

2021

MEMORIA



EMPRESA PORTUARIA PUERTO MONTT
EMPORMONTT
Conectados contigo



@empormontt



@Empormontt



@Empormontt1



ÍNDICE

01 Saludo del Presidente	4	08 Actividad Portuaria	18-23	15 Gestión Comercial	44-47
02 Nuestra Empresa	5	09 Proyectos	24-27	16 Cruceros Puerto Montt/Castro	48-49
03 Nuestra Historia	6-7	10 Rampas	28-31	17 Estados Financieros	50-82
04 Constitución	8-9	11 Nuestros Servicios	32-33	18 Hechos Posteriores	83
05 Nuestros Valores, Misión y Visión	10-11	12 Principales Clientes/ Proveedores	34-35	19 Declaración de Veracidad	84-85
06 Estructura organizacional	12-15	13 Gestión de Colaboradores	36		
07 Comités del Directorio	16-17	14 Dotación	37-43		



01 SALUDO DEL PRESIDENTE

Quiero comenzar este saludo, primero agradeciendo la importante labor de todos nuestros trabajadores y colaboradores, quienes con su entrega y compromiso han hecho del año 2021, el mejor año contable de la historia de nuestra Empresa Portuaria de Puerto Montt, demostrando nuevamente su importancia en la actividad económica regional.

Los resultados financieros superaron nuestras proyecciones, con un ingreso de MM \$6.742.636, lo que se traduce en un aumento del 2%, considerando qué al igual que el año 2020, el 2021 también presentó las dificultades propias de la pandemia. Esta positiva marca tiene una explicación en los siguientes hitos; las cargas no tradicionales tomaron un protagonismo relevante, donde el

embarque de rollizos tuvo una consolidación significativa y también el embarque de ganado vivo, representando importantes ingresos para nuestra empresa.

Los servicios asociados a la industria acuícola nos siguen sorprendiendo, cada año toman más fuerza, y se vuelven más importantes en los ingresos proyectables de nuestra empresa.

Otro orgullo del 2021 fue la finalización del terminal de pasajeros de Chaitén, una construcción realizada por la Dirección de Obras Portuarias, obra que era muy esperada por la gente de la provincia de Palena, situación que viene a respaldar nuestra importante responsabilidad en el transporte de pasajeros en el sur austral de Chile, donde administramos 13 rampas, 24 horas por los 7 días a la semana, llegando a transportar cerca de 7 millones de personas.

Pero sin duda, el hito más importante es la decisión por parte del Directorio de Empormontt de construir el Terminal Internacional de Pasajeros. Esta inversión condicionada a la resolución de aprobación por parte de la Dipres. Este proyecto sería la mayor inversión que ha conocido nuestra empresa en su historia, una obra cercana a los 3,5 millones de dólares. Este es un precedente importante que viene a evidenciar en seguir potenciando a nuestra región como un destino infaltable en la ruta de los cruceros de Sudamérica-Pacífico.

El futuro y los tiempos actuales nos sitúan en una búsqueda constante de ser cada vez más sustentables en nuestros procesos, un cuidado permanente con el medio ambiente, donde por ejemplo hemos eliminado algunas cargas que eran altamente contaminantes. Mejorar y potenciar el mercado marítimo, seguir perfeccionando nuestra relación con la comunidad, y así mantener intacto nuestro protagonismo en el desarrollo regional.

Afectuosamente
Fernando Amenábar
 Presidente del Directorio



02 NUESTRA EMPRESA

Razón Social	Empresa Portuaria Puerto Montt
Nombre de Fantasía	EMPORMONTT
Rol Único Tributario	61.950.900-5
Registro SVS	N° 44
Tipo de Entidad	Empresa Autónoma del Estado
Representante Legal	Alex Winkler
Página web	www.empormontt.cl
Fono Contacto	65-2364 500

03 NUESTRA HISTORIA

1929

Inicio construcción del Puerto en la misma ubicación actual.

1962

Inicio de trabajos de reconstrucción. La primera etapa consistente en un malecón de 151 metros de largo a base de tablestacas y tirantes.

1979

Inició la construcción de las rampas para el terminal de transbordadores de Puerto Montt, la que finalizó en el segundo semestre de 1980.

2010

Los esfuerzos administrativos y económicos se destinan al proceso de licitación de un nuevo terminal de carga en Panitao.

2015

Preparación para competir: Revisión interna en materia estructural, administrativa y operativa/comercial. Baja en los ingresos operacionales de 3% respecto al año anterior.

2018

Incremento N° de rampas administradas de 10 a 13. Atención parqueo eólico.

1931

Finalizan obras de construcción.

1966

Finalizan obras de reconstrucción y el malecón, fue extendido en 184 metros.

1997

Se dio inicio a una modernización y a una serie de cambios en el sector marítimo portuario nacional a través de la ley N° 19.542 del Ministerio de Transporte y Telecomunicaciones, publicada en el Diario Oficial el 19 de diciembre de 1997, dicha normativa legal creó la Empresa Portuaria Puerto Montt.

2013

Se declara desierto el proceso de licitación del Puerto implicando un desafío respecto a mantenimiento de las instalaciones y enfrentar las restricciones de operaciones.

2016

Aplicando estrategia comercial: Ejecución acciones estratégicas definidas por el Directorio. Nueva baja en los ingresos operacionales de 5% respecto al año anterior.

2019

Consolidación de la recuperación económica de la Empresa Portuaria de Puerto Montt.

2020

Diversificación de la cartera de transferencias de ganado y rollizos.

1960

El terremoto de dicho año destruye parte importante de la infraestructura.

1967

Se inició la segunda etapa de reconstrucción del puerto, con 201 metros más de malecón de atraque (385 mts. en total), construcción de bodegas, vías férreas, pavimentación de los recintos portuarios, edificios e instalación de agua potable, electricidad, etc.

2008

Inicio proyecto Extrapuerto con la adquisición de 8,35 hectáreas enfocada a efectuar un ordenamiento de espacios físicos.

2014

Cambia el escenario comercial para EMPORMONTT, desde ser empresa monopólica en servicio portuarios a enfrentar un competidor directo, significando esto un profundo cambio de paradigma.

2017

Punto de inflexión: Resultados de las acciones implementadas desde el 2015 se obtuvieron resultados superiores a los obtenidos el periodo anterior aumentando los ingresos en un 5%.

2021

Mayores ingresos y utilidades en la historia de la Empresa Portuaria de Puerto Montt.

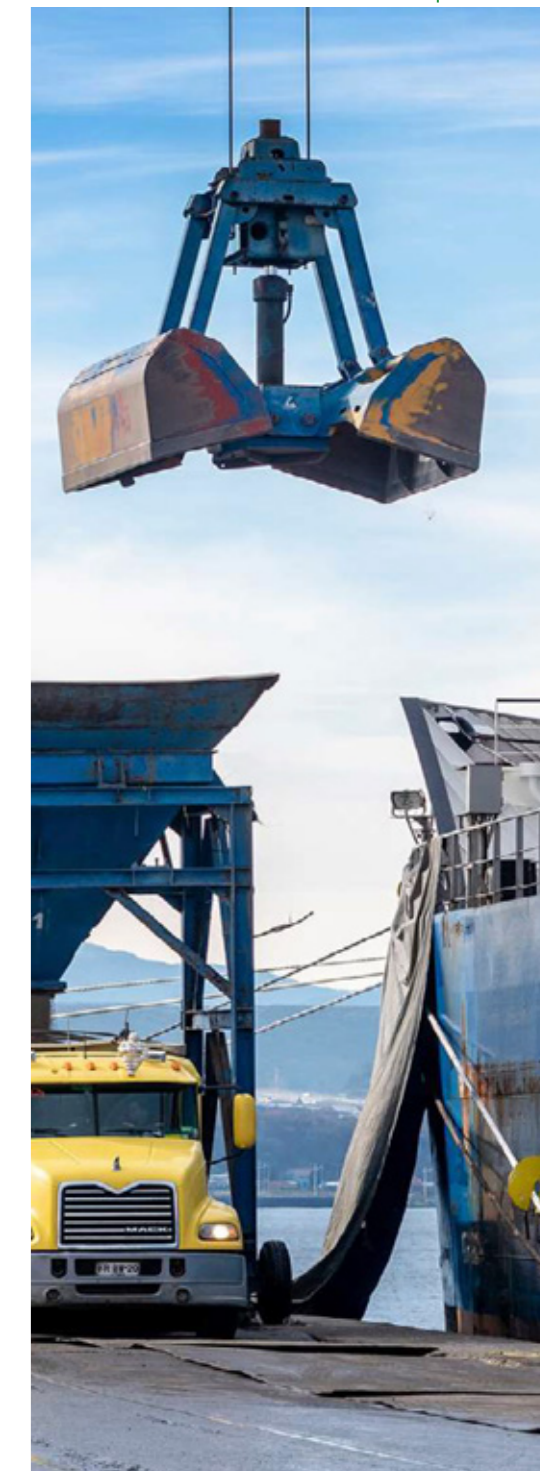



04

CONSTITUCIÓN



Empresa Portuaria Puerto Montt es una empresa autónoma del Estado, fue creada por la Ley N°19.542 del Ministerio de Transportes y Telecomunicaciones, publicada en el Diario Oficial el 19 de diciembre de 1997, la cual moderniza el sector portuario estatal.

Su primer Directorio se constituyó el 8 de julio de 1998 conforme al Decreto Supremo N°154 del 24 de junio del mismo año, dando inicio a las actividades comerciales. Empresa Portuaria Puerto Montt se constituye como persona jurídica de derecho público, siendo organismo del Estado con patrimonio propio, continuadora legal de Empresa Portuaria de Chile en todas sus atribuciones, obligaciones y bienes según lo dispuesto por la Ley N°19.542/97. Su duración es indefinida y se relaciona con el Gobierno por intermedio del Ministerio de Transportes y Telecomunicaciones. Además, está sujeta a las mismas normas financieras, contables y tributarias que rigen para las sociedades anónimas abiertas.

El objeto de la empresa es la administración, explotación, desarrollo y conservación de los puertos y terminales, así como de los bienes que posea a cualquier título, incluidas todas las actividades conexas inherentes a los ámbitos portuarios indispensables para el debido cumplimiento de éste. Puede, en consecuencia, efectuar todo tipo de estudios, proyectos

y ejecución de obras de construcción, ampliación, mejoramiento, conservación, reparación y dragado en los puertos y terminales. Así mismo, podrá prestar servicios a terceros relacionados con su objeto. La administración de la Empresa, la ejerce un Directorio compuesto por tres miembros designados por el Presidente de la República a través del Sistema de Empresa Públicas (SEP), más uno elegido por los trabajadores, en su representación, quien sólo tiene derecho a voz.

La Empresa está sujeta a las normas financieras contables y tributarias que rigen para las Sociedades Anónimas abiertas, siendo sus balances y estados de situación sometidos a una auditoría externa y sujeto a la fiscalización de la Comisión para el Mercado Financiero (CMF), sin perjuicio de la función fiscalizadora de la Contraloría General de la República, de acuerdo a lo dispuesto en el artículo 16, inciso segundo de la Ley N°10.336. En lo que se refiere a los trabajadores de la Empresa, éstos se rigen por las disposiciones del Código del Trabajo y sus normas complementarias.

05

NUESTROS VALORES, VISIÓN Y MISIÓN

Los Valores descritos a continuación son permanentemente promovidos al interior de EMPORMONTT y representan su cultura empresarial: **Sostenibilidad:** Impulsamos acciones en materia sociocultural, medioambiental y económica. **Valor Compartido:** Impulsamos la innovación para incrementar la productividad de nuestra región, mejorando de manera recíproca el entorno del área de influencia de la empresa y comunidad. **Calidad y Eficiencia:** Velamos por la excelencia en nuestro desempeño, comprometidos con la satisfacción de nuestros clientes y metas de nuestros accionistas. **Confianza y Transparencia:** Construimos relaciones de confianza a través del trabajo con transparencia, comunicando información íntegra y eficaz. **Respeto:** Somos respetuosos del medioambiente, nuestros colaboradores y comunidad. **Trabajo en Equipo:** Promovemos el trabajo colaborativo y con dedicación tanto en proyectos institucionales así como con otras organizaciones. **Responsabilidad y Seguridad:** Aplicamos altos estándares de seguridad, salud y medioambiente; los que exigimos rigurosamente también a nuestros proveedores.

La Visión es situarnos como la principal plataforma de conectividad y logística de la región. Liderando la cadena logística austral, gestionando las inversiones necesarias para el desarrollo portuario regional y transformarnos en una empresa comprometida con el desarrollo económico regional, con fuerte vínculo con la ciudad y su gente.

La Misión es administrar, explotar y desarrollar la infraestructura y servicios portuarios, facilitando las acciones de los actores de la cadena logística, promoviendo la conectividad y el desarrollo económico regional.





06 ESTRUCTURA ORGANIZACIONAL

ALTA DIRECCIÓN

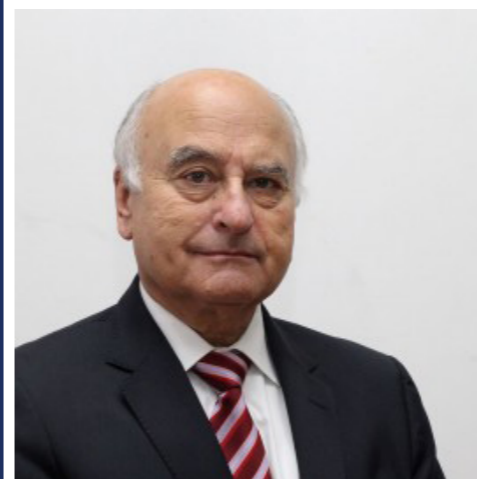

Fernando Amenábar Morales
 Presidente del Directorio
 RUT: 5.295.482-7
 Nacionalidad: Chilena

- Ingeniero Civil Estructural, Universidad de Chile.
- Candidato a Magister en Ingeniería Económica, Facultad de Economía, Universidad de Chile.

Fecha de designación: 21 junio de 2018
 Periodo del 21 junio de 2018 hasta 01 octubre de 2023



Marisol Turres Figueroa
 Vicepresidenta del Directorio
 RUT: 9.059.456-7
 Nacionalidad: Chilena

- Abogado, Licenciada en Ciencias Jurídicas y Sociales, Universidad de Chile.
- Ingeniera Comercial, Facultad de Ciencias Económicas y Administrativas, Universidad de Chile.
- Magíster en Derecho Económico y Financiero, Universidad del Desarrollo
- Curso Gobierno Corporativo para Empresas SEP, Universidad Católica de Chile.

Fecha de designación: 21 junio de 2018
 Periodo del 21 junio de 2018 hasta 01 octubre de 2021



Patricia Palacios Mackay
 Directora
 RUT: 9.654.284-4
 Nacionalidad: Chilena

- Abogado, Universidad de Concepción.
- Master en Educación con mención en Recursos Humanos y Desarrollo Organizacional, University of Louisville.
- Diploma en Libre Competencia y Regulación, Pontificia Universidad Católica de Chile.

Fecha de designación: 01 agosto de 2019
 Periodo del 01 agosto de 2019 hasta 01 octubre de 2021



Paulo Barrientos
 Representante de los Trabajadores
 RUT 13.122.162-2
 Nacionalidad: Chilena

- Técnico Acuícola

Fecha de designación: 01 de noviembre de 2019



Alex Winkler Rietzsch
Gerente General
RUT: 7.031.354-5
Nacionalidad: Chilena

-Ingeniero Civil Industrial, Pontificia Universidad Católica de Chile.

Fecha Ingreso: 17 de julio de 2019

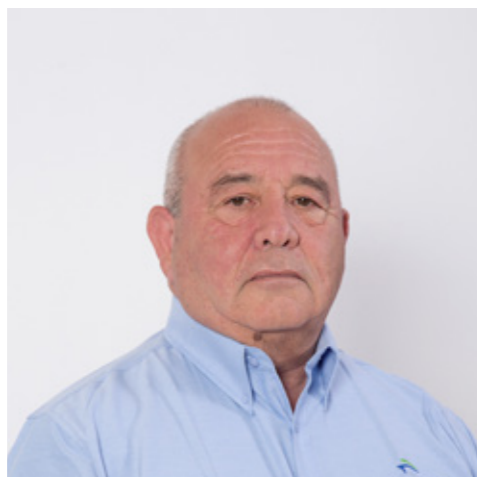

Edmundo Silva
Gerente de Operaciones
RUT: 6.906.963-0
Nacionalidad: Chilena

-Ingeniero en Traspotes, Pontificia Universidad Católica de Valparaíso.

Fecha Ingreso: 01 de enero de 2015



Alejandro González
Gerente de Administración y Finanzas
RUT: 10.888.604-8
Nacionalidad: Chilena

-Contador Público y Auditor, Universidad de Santiago de Chile.

Fecha de Ingreso: 28 de junio de 2016

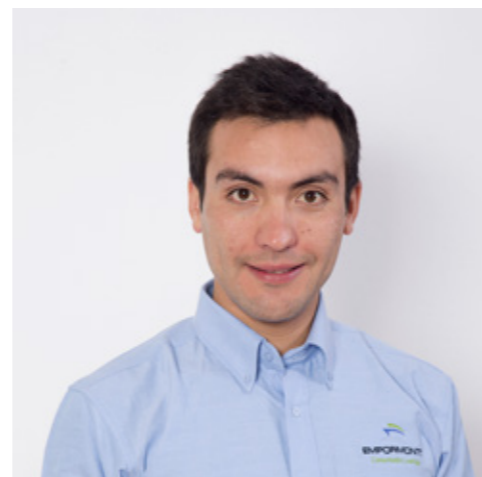

Diego Vicencio
Gerente Comercial y Desarrollo
RUT: 16.841.684-9
Nacionalidad: Chilena

-Ingeniero Civil Industrial, Universidad Austral de Chile.

Fecha Ingreso: 17 de octubre de 2016

Dietas y Remuneraciones de Directores y Gerentes responsables de la dirección y administración superior de la Empresa.
Dietas y Remuneraciones de Directores y Gerentes (actualizado al 31 de diciembre de 2020)

Dietas y remuneraciones acumuladas desde el enero a diciembre 2021									
N° Cargo	Nombre	Renta Fija Bruta	Renta Variable Bruta	Renta Total Bruta	Renta Liquida	Otros Estipendios	Observaciones	Fecha Inicio	Fecha Termino
1	Presidente del Directorio	Fernando Amenábar Morales	20.047.584	18.159.744	38.207.328	33.813.485	- Renta Variable bruta corresponde a pago PGA 2020(Plan de gestion anual)	21 de junio de 2018	01 de octubre de 2023
2	Vicepresidenta del Directorio	Marisol Turres Figueroa	10.023.792	9.080.143	19.103.935	16.906.983	- Renta Variable bruta corresponde a pago PGA 2020 (Plan de gestion anual)	21 de junio de 2018	01 de octubre de 2025
3	Directora	Patricia Palacios Mackay	10.023.792	9.080.143	19.103.935	16.906.983	- Renta Variable bruta corresponde a pago PGA 2020 (Plan de gestion anual)	01 de agosto de 2019	01 de octubre de 2025
4	Representante de los trabajadores	Paulo Barrientos Oyarzo	10.023.792	-	10.023.792	8.871.056	-	01 de noviembre de 2019	31 de octubre de 2022
5	Gerente General	Alex Winkler Rietzsch	109.064.587	9.041.250	118.105.837	88.527.768	754.386 Otros estipendios corresponden a los conceptos de asignación de colación y viáticos	17 de julio de 2019	Indefinido
6	Gerente de Operaciones	Edmundo Silva Martel	67.302.083	5.170.130	72.472.213	56.701.485	1.177.032 Otros estipendios corresponden a los conceptos de asignación de teletrabajo, colación y viáticos	01 de enero de 2015	Indefinido
7	Gerente de Administración y Finanzas	Alejandro González Fuenzalida	51.051.504	4.008.806	55.060.310	47.060.930	1.152.131 Otros estipendios corresponden a los conceptos de asignación de teletrabajo, colación y viáticos	28 de junio de 2016	Indefinido
8	Gerente Comercial	Diego Vicencio Torres	49.772.464	3.905.630	53.678.094	46.277.772	1.111.644 Otros estipendios corresponden a los conceptos de asignación de teletrabajo, colación y viáticos	17 de octubre de 2016	Indefinido
9	Otros funcionarios	Puertos y Rampas	537.811.243	34.850.201	572.661.444	473.960.182	77.593.664 Otros estipendios corresponden a los conceptos de asignación de colación, teletrabajo, asignación de caja, subsidio licencias médicas y viáticos		
Total acumulado		Empormontt	865.120.841	93.296.047	958.416.888	789.026.644	81.788.857		

En sesión extraordinaria de fecha 26 de junio de 2019, el Directorio de Empresa Portuaria Puerto Montt designa como Gerente General a Don Alex Winkler Rietzsch, quien asumió sus funciones a contar del 17 de julio de 2019.

Los Directores de EMPORMONTT, con el objeto de monitorear la empresa y dar cumplimiento al código SEP, han conformado cuatro comités que estén integrados por los tres miembros del directorio.

Comité de Auditoría

Al Comité de Auditoría le compete un rol clave en el monitoreo de materias de alto riesgo a través de un sistema de control interno y fiabilidad de la información, materias que dicen relación con la adecuada marcha de la empresa. Las materias que puede abordar el Comité son amplias. Sin embargo, aquellas críticas para su efectividad son las relacionadas con la gobernabilidad, dinámica e independencia respecto de la Gerencia. El Comité de Auditoría es presidido por la Directora Sra. Marisol Turres, quien posee en su staff al Auditor Interno, quien posee un presupuesto adecuado a sus funciones, acceso a los registros, al personal y a los bienes relevantes de

la empresa para el desarrollo de su trabajo y cumplimiento del plan de auditoría interna.

Comité de Riesgos

La función principal del Comité de Riesgos es recomendar políticas y criterios explícitos de mitigación de los riesgos a que se encuentra expuesta la empresa en la realización de las operaciones o servicios y que permitan una definición clara sobre cuál será el apetito por riesgo, las acciones permitidas bajo ese nivel de riesgo y el riesgo efectivo.

El Comité de Riesgos debe aprobar los límites de tolerancia o exposición a riesgos, el contenido de los Manuales de Políticas y Procedimientos para la gestión de riesgo elaborados para uso de la empresa. Aprobar la metodología para identificar, monitorear, limitar, informar y revelar los distintos tipos de riesgos a los que se encuentran expuestas las posiciones propias y de terceros.

El Comité de Riesgos es presidido por la Directora, quien en conjunto con el Encargado de Riesgos de la empresa, deben identificar el universo de riesgos de la organización, poniendo atención a los riesgos estratégicos y a aquellos operacionales, de fraude, de información, de reputación, financieros, medio ambientales, regulatorios, de cumplimiento, entre otros. El Encargado de Riesgos debe elaborar y presentar al Comité de Riesgos un informe anual respecto del cumplimiento del programa comprometido sobre Gestión Integral del Riesgo (GIR).

Comité de Seguridad de la Información

El Comité de Seguridad de la Información es responsable de definir y establecer los lineamientos generales de seguridad, publicar y aprobar las políticas, normas y demás definiciones en lo que respecta a seguridad de la información, de evaluar técnicamente las propuestas, participar en procesos de evaluación de riesgos, recomendar planes de acción y atender contingencias.

El Comité de Seguridad de la Información es presidido por la Directo-

ra Sra. Marisol Turres. El encargado de SI (Seguridad de la Información) es parte integral del Comité quien debe velar por el cumplimiento de las normas, procedimientos, estándares de seguridad definidos, por el marco normativo establecido en los requerimientos necesarios para garantizar la protección de la información y los recursos informáticos de la empresa. Definir e implantar el plan anual de difusión liderando su ejecución, debe reportar al Comité de Seguridad, los incidentes, riesgos y problemas de seguridad relevantes, entre otros.

Comité de Sostenibilidad

La empresa debe contar con un Comité Organizacional que dé sustento a las acciones planificadas; dicho comité se encuentra presidido por el Presidente del Directorio, Señor Fernando Amenabar, y un Encargado responsable de las iniciativas.

Este comité posee las siguientes funciones, revisar y aprobar la Política de Responsabilidad Social y Generación de Valor Compartido, velar por el crecimiento sostenible considerando a todas las partes interesadas. Monitorear las actividades que puedan afectar el medio ambiente, la sociedad y la estabilidad de la cadena de suministros. Aprobar y revisar el reporte de sostenibilidad.



07 COMITES DEL DIRECTORIO



08 ACTIVIDAD PORTUARIA

CARACTERÍSTICAS TÉCNICAS DEL PUERTO

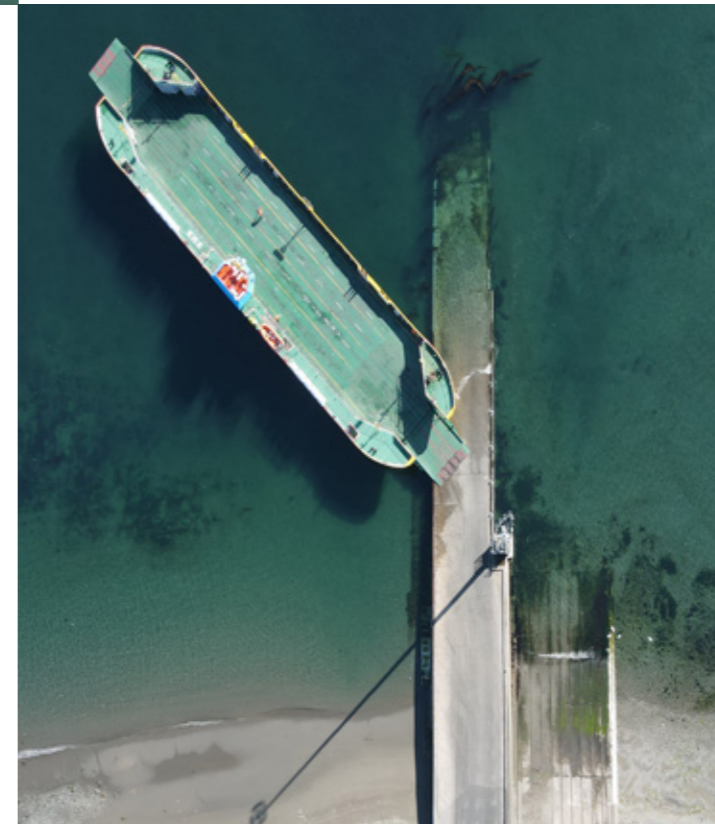
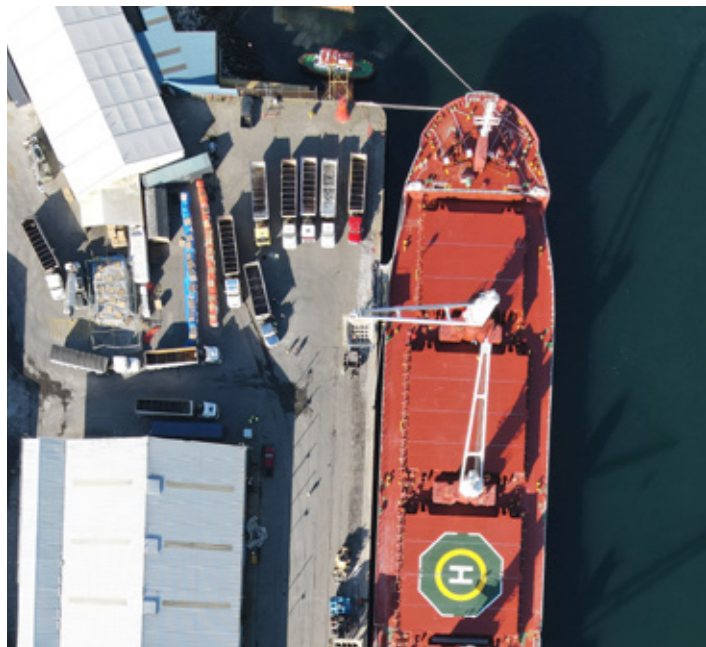

PUERTO DE PUERTO MONTT

- 01 Acceso lateral de transbordadores
- 02 Oficinas comerciales
- 03 Romana
- 04 Zona de desembarque de vehículos
- 05 Estanque de combustible
- 06 Rampas de transbordadores
- 07 Zona de desembarque de vehículos
- 08 Almacén de 3.900 m². Acopio de graneles
- 09 Pontón flotante. Amarre de lanchas
- 10 Sitio 2
- 11 Almacén de 5.150 m² para acopio de graneles
- 12 Romana
- 13 Sitio 1
- 14 Almacén de 3.750 m² para acopio de graneles
- 15 Almacén de 3.600 m² para acopio de graneles
- 16 Almacén de 1.620 m² para acopio de graneles
- 17 Oficina de aduanas
- 18 Terminal de pasajeros. Oficinas administrativas

- 19 Acceso a puerto
- 20 Estacionamientos de visitas
- 21 Carpa atención cruceros
- 22 Pontón flotante para desembarque de pasajeros
- 23 Estanques de aceite
- 24 Almacén de 7.750 m² para acopio de graneles
- 25 Carpa de 2.750 m²
- 26 Gimnasio

Instalaciones

Superficie Total:	10,94 ha
Muelle Comercial:	8,84 ha
Terminal Transbordadores:	2,10 ha
Área Extraportación:	8,35 ha
Destinación Marítima Panitao:	183 ha
Puerto de Castro:	1,0 ha

Terminal Transbordadores

Rampas:	5 unidades
Profundidad:	4,7 m
Eslora máxima:	133 m

Muelle Comercial

Longitud:	386,11 m
Ancho:	23,0 m
Eslora Máxima:	230 m
Sitio 1 Largo:	240 m
Profundidad:	9,3 m
Sitio 2 Largo:	146 m
Profundidad:	7,5 m

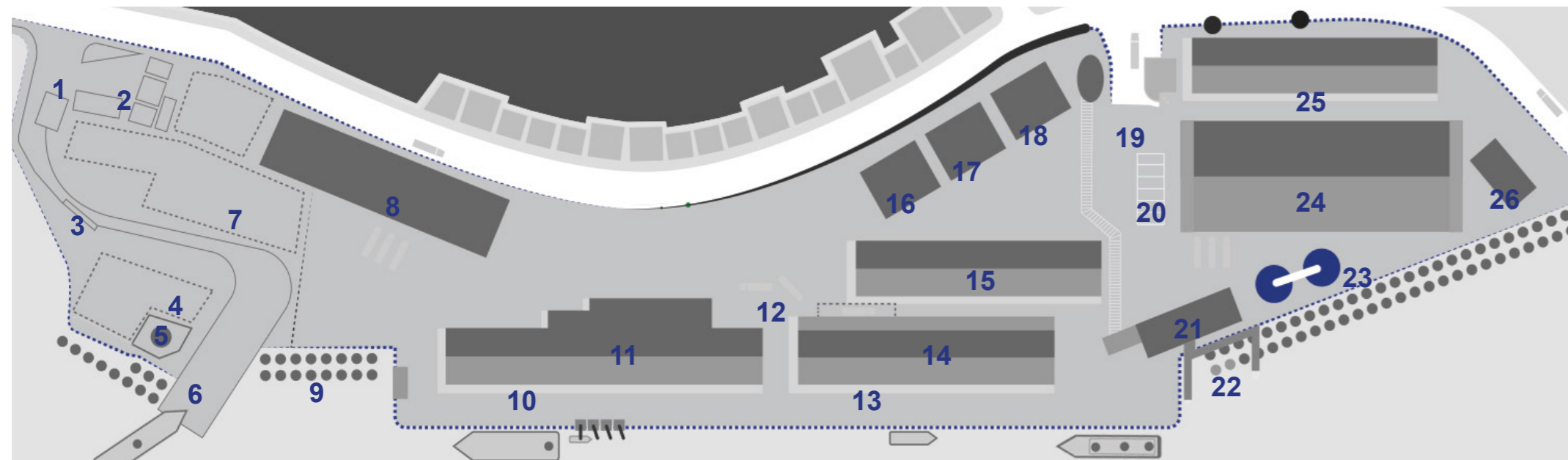

Instalaciones

Superficie Total:	1,0 ha
Oficinas administración:	266 m ²
Terminal de pasajeros:	1.000 m ²
Bodega de:	

Rampa

Longitud:	70,0 m
Ancho:	12,0 m
Eslora máxima:	74,2 m
Calado máximo:	2,2 m

Muelle

Longitud:	70,4 m
Ancho:	12,7 m
Eslora máxima:	125,0 m
Calado máximo:	5,5 m

- 01 Entrada
- 02 Oficina Administración
- 03 Terminal Internacional
- 04 Estacionamientos
- 05 Rampa de conectividad y salmonera
- 06 Estanque de ensilaje
- 07 Bodega de 1000 m²
- 08 Pontón flotante para desembarque de pasajeros
- 09 Pipping de cosecha
- 10 Muelle principal (Sitio 1)

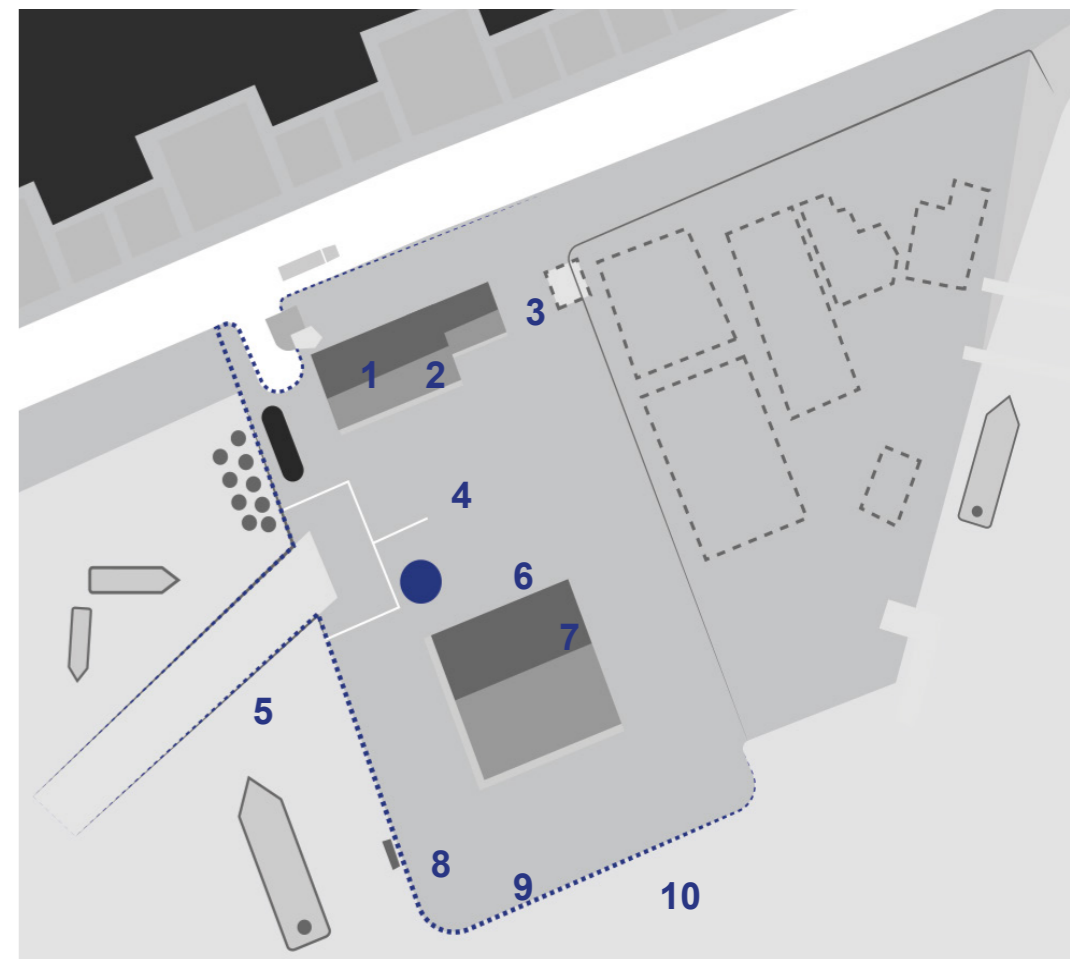

PUERTO DE CASTRO

Panitao - Centro Ciudad:	18 Km
Panitao - Aeropuerto:	36 Km
Panitao - Ruta 5 Sur:	7 Km
Panitao - Extrapuerto:	11 Km
Panitao - EMPORMONTT M.c.:	12 Km





09 PROYECTOS Y ESTUDIOS

1. Proyectos realizados

1.1. Normalización Sistema Eléctrico. Etapa 1

Monto de la inversión: 346 millones de pesos.
 Fecha de Inicio: 20 de marzo de 2020.
 Fecha de termino: 25 de abril de 2021.

Este proyecto contempló el suministro, instalación y montaje de las instalaciones eléctricas de fuerza correspondientes a las bodegas 51 y 54, y renovación de la Sala eléctrica y Subestación existente. Para ello se separaron los sistemas de alimentación, generando dos nuevos empalmes a la red pública. El primero en la zona oriente del puerto en el sector del Gimnasio con una nueva Subestación tipo Paudmounted instalada a piso de 600 KVA que permite alimentar la bodega 54, la zona del Gimnasio, carpa de Cruceros y estanques de granel líquido. El segundo en la zona poniente del Puerto por medio de un nuevo empalme a la red pública y de una nueva Subestación tipo Paud Monted instalada a piso de 600KVA que alimenta la bodega 51 y 53 y todo el sector de la zona secundaria y Terminal de Transbordadores.

1.2. Construcción Terminal Internacional de Pasajeros. Etapa de Diseño.

Monto de la inversión: 77 millones de pesos.
 Fecha de Inicio: 24 de noviembre de 2020.
 Fecha de Termino: 24 de junio de 2021.

Consistió en el desarrollo del proyecto de arquitectura y de especialidades de ingeniería, para remodelar y ampliar el gimnasio existente en la zona oriente del recinto portuario, colindante con el Parque Costanera, para un uso mixto, con

un alto estándar tanto para atención de pasajeros como para su uso deportivo. Contempla su integración urbana, con una fachada al parque, instalaciones y oficinas para organismos públicos como SAG, PDI, Aduana y Armada, áreas comerciales de artesanía y productos de la zona, cafetería, servicios higiénicos y estacionamientos para buses y taxis. Contempla además la construcción de una pasarela techada de 150 metros por el borde del canal Tenglo desde los pontones de desembarco hasta el nuevo Terminal.

1.3. Cambio de Cubierta Bodegas Zona Primaria.

Monto de la Inversión: 99 millones de pesos.
 Fecha de inicio: noviembre de 2020.
 Fecha de termino: octubre de 2021.

El proyecto contempló el completo reemplazo de la cubierta y de los revestimientos laterales de la bodega 51 de 3.100 m² de superficie y de la bodega 53 de 4.600 m² de superficie, la reparación y reemplazo de cerchas y costaneras dañadas, el reemplazo completo de cumbreras, canaletas y bajadas de agua.

1.4. Cambio de Cubierta Oficina Central.

Monto de la Inversión: 7 millones de pesos.
 Fecha de inicio: diciembre de 2020.
 Fecha de termino: febrero de 2021.

El proyecto contempló el completo reemplazo de la cubierta de la oficina central de Empormontt de 600 m² de superficie y el reemplazo completo de cumbreras, canaletas y bajadas de agua.

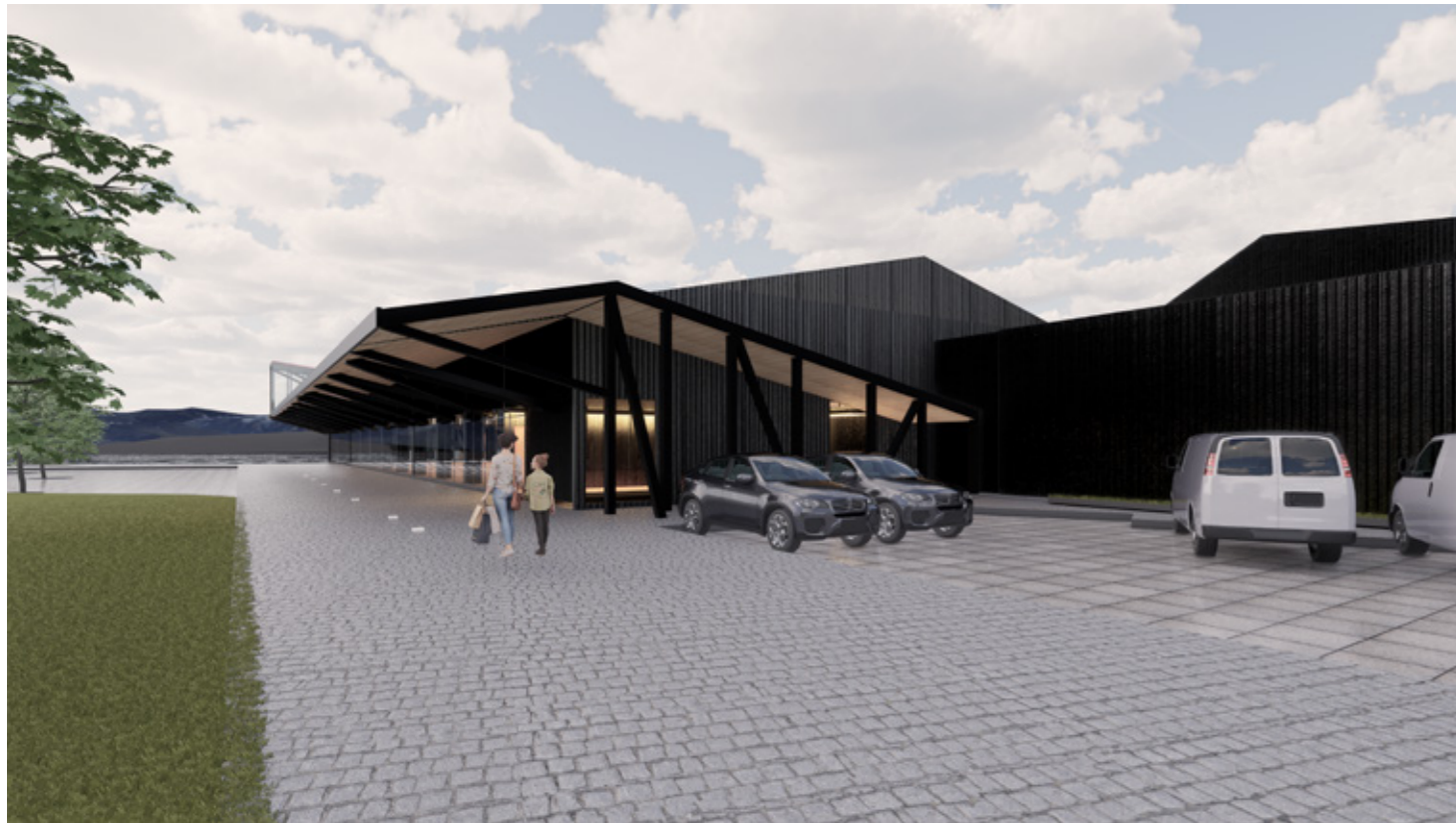

2.- Estudios realizados

2.1. Estudio de Ingeniería Conceptual Pontón Panitao y Pontón de Pasajeros.

Monto de la Inversión: 41 millones de pesos.

Fecha de inicio: 11 de febrero de 2021.

Fecha de termino: 30 de junio de 2021.

Estudio de factibilidad e Ingeniería Conceptual de la construcción de un muelle flotante, puente basculante y zona de respaldo en el recinto portuario de Panitao. Esta ingeniería determina la viabilidad técnica y entrega los lineamientos para la futura ingeniería básica y de detalles, así como un presupuesto estimado de la obra. Estudio de factibilidad e Ingeniería Conceptual para la construcción de un muelle flotante de 540 m2 para el desembarco de pasajeros de cruceros en reemplazo de los existentes. Construidos de acero galvanizado u hormigón a ubicar en sitio N° 1 del muelle, el que dispondrá de guía, sobre pilotes hincados al fondo marino. Sobre este muelle se apoyarán 3 pasarelas metálicas existentes. Esta ingeniería determina la viabilidad técnica y entrega los lineamientos para la futura ingeniería básica y de detalles, así como un presupuesto estimado de la obra.

2.2. Estudio de Ingeniería Conceptual Ampliación del Frente de Atraque del Sitio N°2.

Monto de la Inversión: 25 millones de pesos.

Fecha de inicio: 21 de junio de 2021.

Fecha de termino: 30 de septiembre de 2021.

Estudio de factibilidad e Ingeniería Conceptual de dos alternativas para la ampliación del sitio N°2 hacia el poniente entre 30 y 50 metros.

1.- Construcción de un Dolphin al poniente del Sitio 2, a una distancia a definir que permita desplazar el atraque de las naves unos 30 a 50 metros hacia el poniente, liberando de esta forma frente de atraque en la zona oriente del sitio 2 que pueda ser utilizada por otras naves. La estructura del Dolphin debe tener una robustez suficiente en su inca de pilotes que resista un dragado a la -10 de NRS.

2.- Ampliación del frente de atraque hacia el poniente, con la construcción de una losa sobre pilotes, generando de esta forma un muelle transparente que le dé continuidad al Sitio 2, tanto en el calado de este, como en el área de respaldo consiguiente.

Esta ingeniería determina la viabilidad técnica y entrega los lineamientos para la futura ingeniería básica y de detalles, así como un presupuesto estimado de la obra.

10 RAMPAS



UBICACIÓN RAMPAS EN CONVENIO

Rampas en Convenio: 13

Operación 24 Hrs: 13

N°	PROVINCIA	COMUNA	LOCALIDAD	
A	1	Llanquihue	Calbuco	Pargua
	2	Llanquihue	Calbuco	Punta Coronel Antigua
	3	Llanquihue	Calbuco	Punta Coronel
B	4	Chiloé	Ancud	Canal de Chacao
	5	Chiloé	Ancud	Canal de Chacao
C	6	Chiloé	Dalcahue	El Pasaje
D	7	Chiloé	Curaco de Vélez	Coyumbé
E	8	Chiloé	Quellón	Quellón
	9	Chiloé	Quellón	Quellón
F	10	Llanquihue	Puerto Montt	Caleta La Arena
G	11	Palena	Hualaihué	Caleta Puelche
H	12	Palena	Hualaihué	Hornopirén
I	13	Palena	Chaitén	Chaitén

Durante el periodo 2021, las 13 rampas de conectividad administradas por la Empresa Portuaria de Puerto Montt logró movilizar cerca de 7.000.000 aprox. de pasajeros, logrando un cifra histórica.

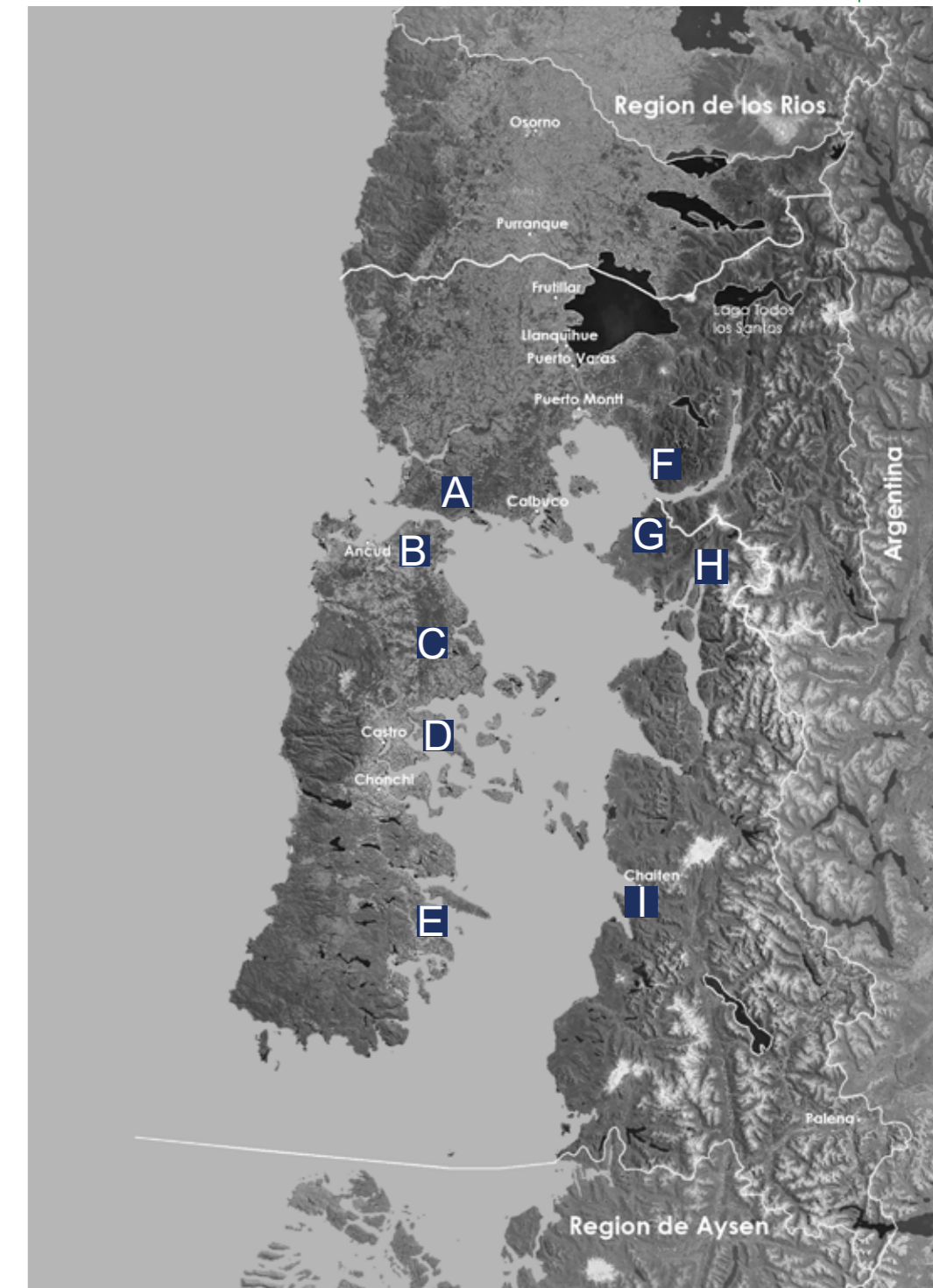

DISTRIBUCIÓN DE INGRESOS POR EXPLOTACIÓN DE INFRAESTRUCTURA

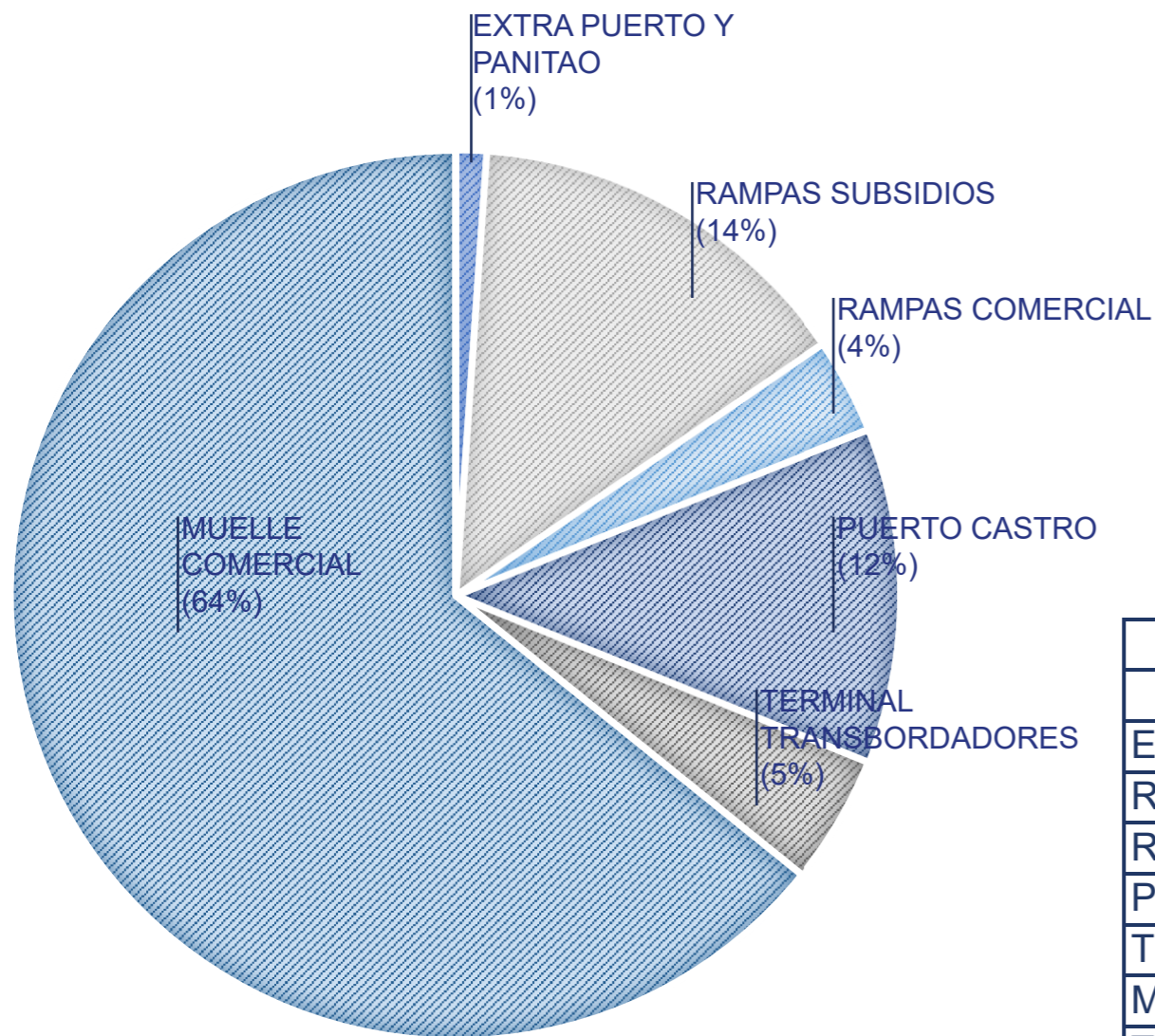

SERVICIOS POR UNIDAD DE NEGOCIOS	
	M\$
EXTRA PUERTO Y PANITAO	\$75.062
RAMPAS SUBSIDIO	\$965.377
RAMPAS COMERCIAL	\$234.906
PUERTO CASTRO	\$824.401
TERMINAL TRANSBORDADORE	\$315.849
MUELLE COMERCIAL	\$4.327.041
TOTAL	\$6.742.636



A partir del 15-08-2021 y el término de Administración de Rampa Chaitén Antigo hasta el 14-08-2021
 El nuevo terminal se ubica en Playa Tonina, y busca cumplir los siguientes objetivos:

- Dar una solución definitiva a la operación de embarcaciones de conectividad mayor, generando una obra de atraque para las barcazas que operan en el sector.
- Construcción de una edificación que cuente con las instalaciones básicas, para permitir el refugio de los pasajeros durante su espera.
- Generar las condiciones adecuadas para la operación y espera en tierra tanto de personas como vehículos de carga en forma segura y ordenada.

INCORPORACIÓN DEL NUEVO TERMINAL CHAITEN

11 NUESTROS SERVICIOS



Servicio de Conectividad Administración de Rampas

EMPORMONTT ha asumido desde el año 2012 la responsabilidad de administrar las más importantes rampas de la Región, que permiten la Conectividad al Sur de la Región de los Lagos hasta la localidad de Quellón, mediante convenio fijado con la Dirección de Obras Portuarias del Ministerio de Obras Públicas y el Ministerio de Transportes y Telecomunicaciones. Durante el año 2020 EMPORMONTT administró 13 rampas enfocadas en la integración territorial, permitiendo que la población insular reciba un servicio de calidad de manera constante.

Servicios Principales

- Uso de muelle Nave (Naves Mercantes, Regionales, Roll On-Roll Off, Cruceros)
- Uso muelle Carga (Graneleros, Acuícolas, Proyectos, Rodados, Pasajeros)
- Acopio de Carga
- Almacenamiento de Carga

Servicios Complementarios

- Romaneo
- Suministro de Agua Potable
- Suministro Energía Eléctrica
- Transferencia Pertrechos (Petróleo y otros)
- Uso Explanada

INGRESO POR TIPO DE SERVICIOS

Los principales servicios de EMPORMONTT son “Uso Muelle Cargo a la Carga” y “Convenio Rampas”, que se brinda en todos los frentes de atraque que administra: Puerto de Puerto Montt, Terminal de Transbordadores, Puerto de Castro y Rampas de Conectividad.

Ingresos: \$ 6.742.636

SERVICIOS 2021

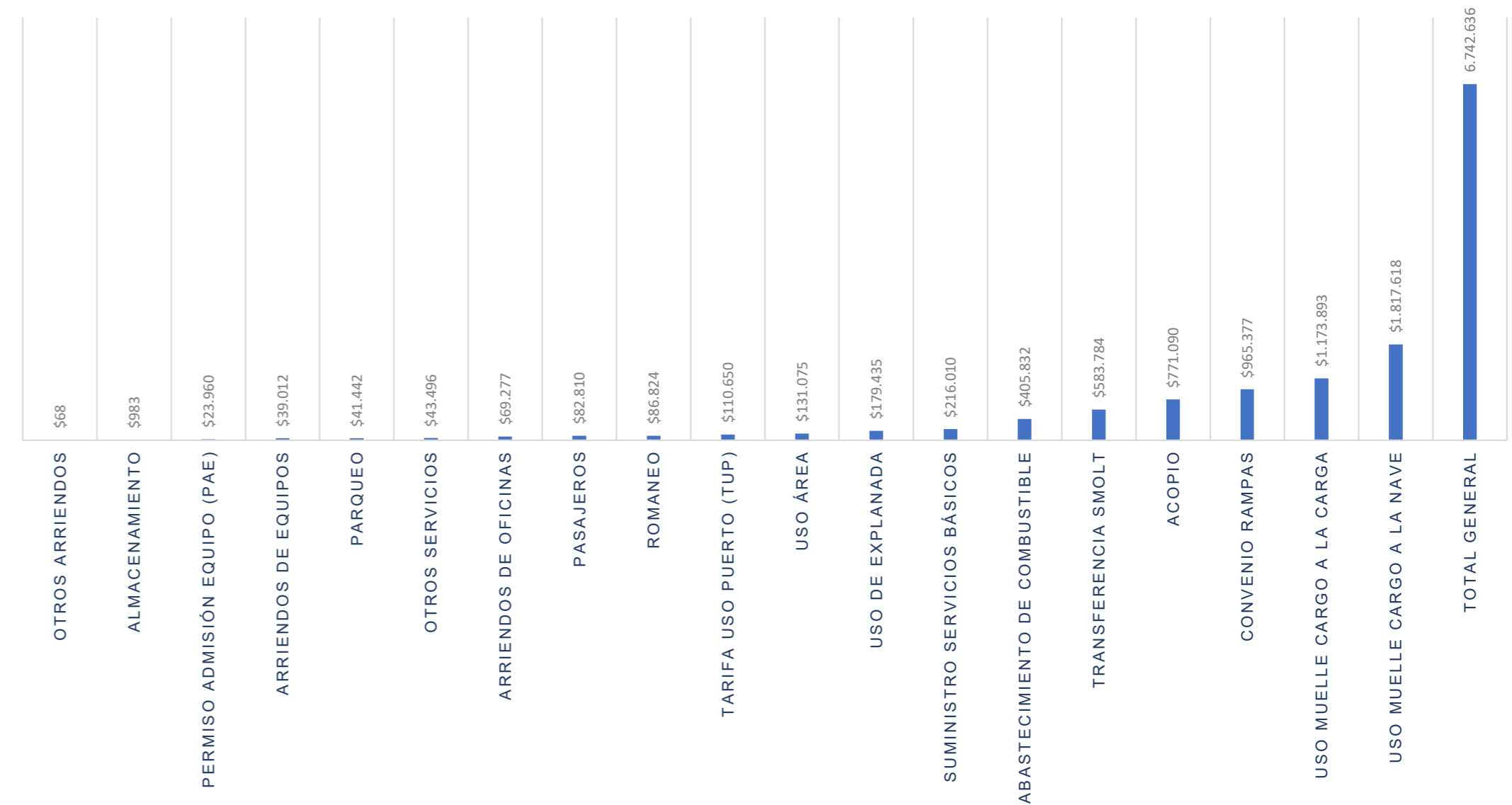

12 PRINCIPALES CLIENTES/ PROVEEDORES



Empresa Portuaria Puerto Montt reconoce en sus proveedores un eslabón crítico de su cadena valor, por ello las relaciones comerciales están supeditada a procedimientos de público conocimiento, los que buscan otorgar un marco de referencia a su actuar considerando los principios de eficiencia, eficacia y transparencia.

Empresa Portuaria Puerto Montt, pone especial énfasis en identificar a proveedores clasificados en la categoría de micro, pequeña y mediana empresa (MIPYME) por lo que, cumplido los resguardos de cumplimiento laboral y tributario respectivo, se les tiende a pagar antes de los 30 días de vencimiento desde la fecha de facturación.

Los proveedores de EMPORMONTT son fundamentalmente empresas de servicios entre las cuales se encuentran: servicio de vigilancia, aseo, soporte informático, servicios básicos como electricidad, agua y telefonía.

El detalle de los principales acreedores comerciales al 31 de diciembre del 2021 es el siguiente:

Proveedores Empormontt 2021	M\$	N° facturas
1 Securitas S.A.	784.035	180
2 Renta Nacional Compañía de Seguros Generales S.A.	298.223	3
3 Sociedad Austral de Electricidad S.A.	101.005	315
4 RDG Ingeniería Eléctrica SPA	87.154	6
5 M Y O Mantenciones y Servicios Limitada	82.051	54
6 Desarrollo Evaluación Control y Asesorías Ltda.	70.050	15
7 Rodrigo Errazuriz H Arquitectura SPA	64.699	2
8 Nexttime Software S.A.	61.168	32
9 Enel Generación Chile S.A.	57.971	33
10 Trabajos Marítimos Oxxean S.A.	49.512	1
11 Huro Transporte	45.033	11
12 Compañía Nacional de Teléfonos Telefónica Del Sur	43.805	14
13 Otros 272 Proveedores Menores	802.413	1.935
Total facturas recibidas 2021	2.547.119	2.601

Empormontt a través de su área comercial procura establecer relaciones de largo plazo con sus clientes, proveyendo servicios portuarios para optimizar y facilitar la gestión logística de los distintos actores de la industria regional. En un contexto de mejora continua de sus procesos y servicios, aspira a ser un socio y actor relevante para sus clientes.

PRINCIPALES CLIENTES 2021

Nombre	M\$	%
Subsidio Nacional Transporte Publico	965.377	14%
Servicios Portuarios Reloncavi Ltda.	735.007	11%
B&M Agencia Marítima S.A.	558.461	8%
Salmones Camanchaca S.A.	256.025	4%
Naviera Austral S.A.	251.521	4%
Portuaria Cabo Froward S A	244.905	4%
Compañía Naviera Frasal S.A.	210.588	3%
Ultramar Agencia Marítima Ltda	206.359	3%
Vitapro Chile S.A.	175.773	3%
Corpesca S.A.	163.027	2%
Salmones Multiexport S.A.	141.159	2%
Agencias Universales S.A.	137.568	2%
Puerto Punta Caullahuapi S.A.	113.146	2%
Mowi Chile S.A.	109.363	2%
Esmax Distribución Spa	109.356	2%
Forestal Del Sur S A	104.516	2%
SOPRODI	104.351	2%
Muellaje Austral Servicios Mercantiles SPA	96.195	1%
CPT Wellboat S.A.	90.121	1%
Australis Mar S.A	86.840	1%
Otros Cliente menores	1.882.980	28%
Total Ingresos por clientes 2021	6.742.636	100%

13 GESTIÓN DE COLABORADORES

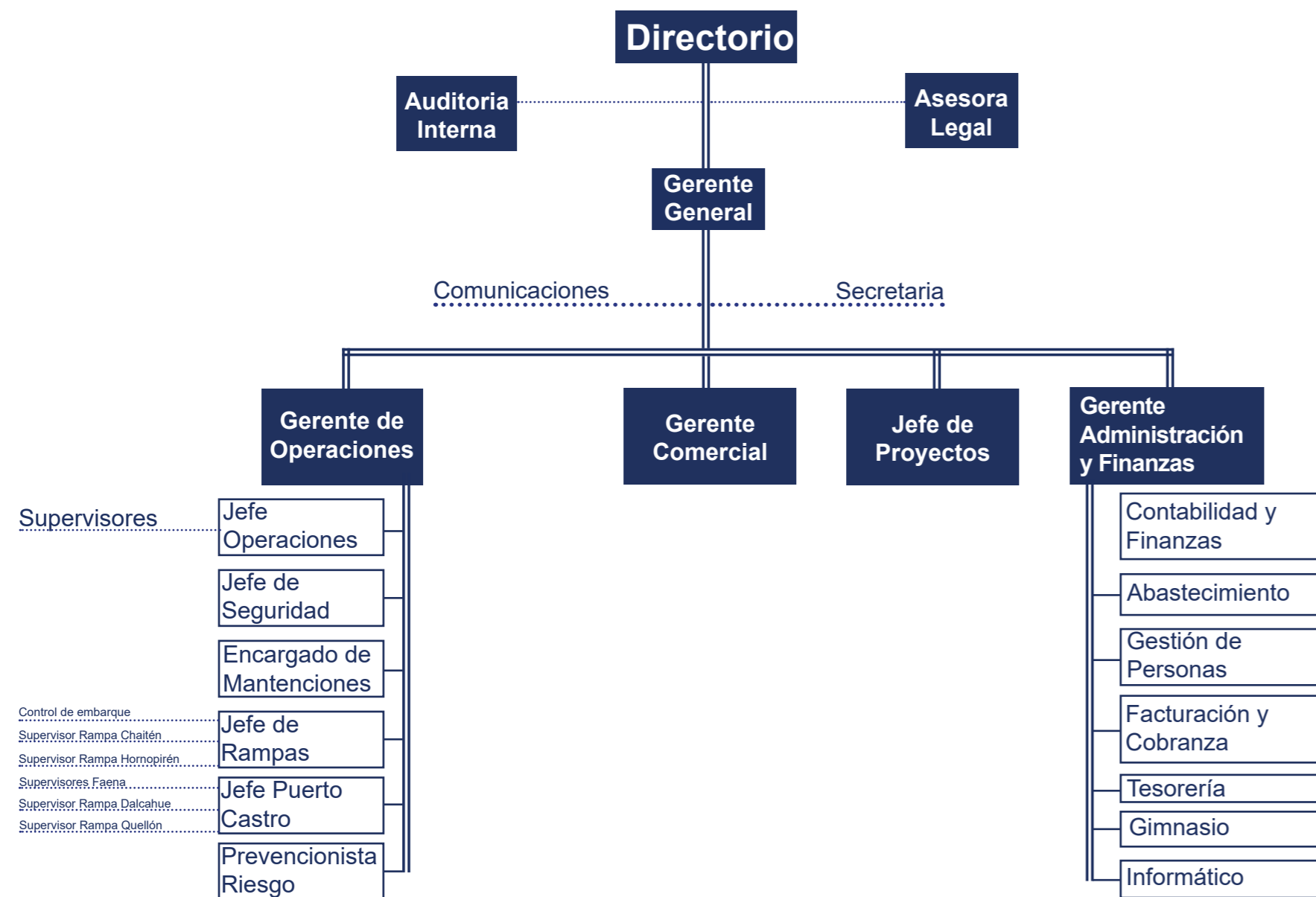

14 DOTACIÓN Y GESTIÓN DE PERSONAS

Empormontt valora a su capital humano como un factor estratégico para el logro de sus objetivos. La relación de la empresa con sus colaboradores esta normada por sus políticas de contratación y los reglamentos internos de orden higiene y seguridad.

Empormontt vela por un trato no discriminatorio con las personas, por ello ha hecho pública su política de no discriminación laboral a través de su página web, [tps://www.empormontt.cl/transparencia/informacion-adicional-15?#section](https://www.empormontt.cl/transparencia/informacion-adicional-15?#section).

Empormontt declara que sus procesos de selección, contratación y promoción de su capital humano obedecen sólo a criterios de competencias técnicas y criterios de evaluación no discriminatorios.

Empormontt establece en su reglamento interno de orden, higiene y seguridad los procedimientos que permiten ante una denuncia de acoso laboral y/o sexual, abordar la situación en el más estricto respeto a la dignidad de las personas. Además, a través de su canal de denuncia Empormontt proporciona una herramienta eficaz para notificar oportunamente y en forma anónima cualquier conducta que generan algún grado de acoso en el ámbito laboral. Durante el año 2021 no se registran denuncias por este concepto.

La empresa mantiene un estricto compromiso con la seguridad laboral

de sus colaboradores, mediante la permanente capacitación y educación sobre aspectos de seguridad laboral. Durante el año 2021 la empresa no registra accidentes laborales ni días de licencia por este concepto.

Los beneficios consagrados en la legislación laboral vigente son respetados estrictamente en la gestión del capital humano, los que son reforzados adicionalmente con los acuerdos formalizados en el convenio colectivo con sus colaboradores. Si bien durante el año 2021 no se registró una solicitud de permiso por postnatal, la empresa otorga todas las facilidades para que sus colaboradores hagan uso de este beneficio.

Medición de la brecha salarial

Empormontt establece remuneraciones en función a las competencias técnicas y habilidades definidas para cada cargo, en las áreas donde existen equipos mixtos que cumplen igual función la medición de la brecha salarial respecto al valor hora nos permite confirmar que se ha avanzado en la dirección correcta y se seguirá haciendo los esfuerzos necesarios para controlar la equidad en las compensaciones.

Brecha salarial promedio valor hora						
2021	Media brecha salarial		Hombres N°	media salario bruto por hr valor hora promedio	Mujeres N°	media salario bruto por hr valor hora promedio
	N°	Brecha				
Sección Supervisores Puerto	9	104%	8	4.825	1	4.995
Supervisores Rampa	5	103%	3	3.827	2	3.936

2021	Mediana brecha salarial		Hombres N°	media salario bruto por hr mediana	Mujeres N°	media salario bruto por hr mediana
	N°	Brecha				
Supervisores Puerto	9	99%	8	5.032	1	4.995
Supervisores Rampa	5	99%	3	3.962	2	3.936



A continuación, se presenta detalle de la dotación de Empormontt al 31 de diciembre de 2021, por lugar de trabajo y tipo de contrato.

Dotación por Unidad de Negocio	Contrato Indefinido	Contrato Plazo Fijo
Puerto de Puerto Montt	22	1
Puerto de Castro	3	
Rampa de Conectividad Pargua/ Chacao	6	
Rampa de Conectividad Dalcahue	1	
Rampa de Conectividad Caleta La Arena/Puelche	4	
Rampa de Conectividad Quellón	2	
Rampa de Conectividad Chaitén	1	
Rampa Hornopiren	1	
Total	40	1

Nuestros trabajadores por sección y género en el año 2021						
2021	Dotación		Hombres		Mujeres	
	N°	%	N°	%	N°	%
Sección Gerentes	4	10%	4	10%	0	0%
Profesionales	7	17%	5	12%	2	5%
Trabajadores de Apoyo Administrativo	7	17%	3	7%	4	10%
Operativos Puertos	10	24%	9	22%	1	2%
Operativos Rampas	13	32%	11	27%	2	5%
Total dotación	41	100%	32	78%	9	22%

Número de personas por nacionalidad										
2021	Hombres		Nacionalidad Chilena		Nacionalidad Venezolana		Mujeres		Nacionalidad Chilena	
	N°	%	N°	%	N°	%	N°	%	N°	%
Sección Gerentes	4	10%	4	13%						
Profesionales	5	12%	5	16%			2	5%	2	22%
Trabajadores de Apoyo Administrativo	3	7%	3	9%			4	10%	4	44%
Operativos Puertos	9	22%	8	25%	1	3%	1	2%	1	11%
Operativos Rampas	11	27%	11	34%			2	5%	2	22%
Total dotación	32	78%	31	97%	1	3%	9	22%	9	100%

Número de personas por rango de edad

2021	Hombres - Rango edades					Mujeres - Rango edades					
	N°	0 -30	31-40	41-50	51-60	61-70	N°	0 -30	31-40	41-50	51-60
Gerentes	4	1		2	1						
Profesionales	5		2	2	1		2		2		
Trabajadores de Apoyo Administrativo	3	1		1	1		4	3		1	
Operativos Puertos	18	2	3	7	4	2	1	1			
Operativos Rampas	2	2					2	1	1		
Total dotación	32	4	5	9	9	5	9	1	4	3	1

Número de personas por antigüedad laboral

2021	N° Hombres	Rango antigüedad					N° Mujeres	Rango antigüedad				
		N°	0-3	3-6	6-9	9-12		12- +	N°	0-3	3-6	6-9
Gerentes	4	1	2	1								
Profesionales	5	1	1	1	1	1	2		1	1		
Trabajadores de Apoyo Administrativo	3	1				1	4		1		3	
Operativos Puertos	9	1	3	2	1	2	1	1		1		
Operativos Rampas	11	1	3	5	3	0	2	1				
Total Dotación	32	5	9	9	5	4	9	2	2	2	3	

Número de personas con discapacidad

2021	Dotación		N° Hombres	Mujeres
	N°	%		
Gerentes	4	10%	0	0
Profesionales	7	17%	0	0
Trabajadores de Apoyo Administrativo	7	17%	0	0
Operativos Puertos	10	24%	0	0
Operativos Rampas	13	32%	0	0
Total Dotación	41	100%	0	0





Formalidad Laboral por género y tipo de contrato										
Sección	Dotación		N° Hombres			N° Mujeres			Plazo Fijo	
	%		Indefinido	%	Honorarios	%	Indefinido	%		%
Gerentes	4	10%	4	4	10%					
Profesionales	7	17%	5	5	12%	2	2	5%		
Trabajadores de Apoyo										
Administrativo	7	17%	3	3	7%	4	4	10%		
Operativos Puertos	10	24%	9	9	22%	1	0	0%	1	2%
Operativos Rampas	13	32%	11	11	27%	2	2	5%		
Total Dotación	41	100%	32	32	78%	9	8	20%	1	2%
Asesores Externos	3	100%	3			3		100%		
Total Dotación	3	100%	3			3		100%		

Adaptabilidad Laboral Jornada								
Sección	2021		Dotación			Mujeres		
	N°	%	45 Hrs	Presencial %	Parcial %	45 hrs	Presencial %	Parcial %
Gerentes	4	10%	4	10%			0%	
Profesionales	7	17%	5	12%		2	5%	
Trabajadores de Apoyo Administrativo	7	17%	3	7%		4	10%	
Operativos Puertos	10	24%	9	22%		1	2%	
Operativos Rampas	13	32%	11	27%		2	5%	
Total Dotación	41	100%	32	78%	0%	9	22%	0%

Capacitación	
2021	
Política de capacitación	Empormontt fija como piso el 1% de su planilla anual para financiar cursos de capacitación para sus colaboradores
Presupuesto	M\$11.478
N° de personas capacitadas	33
porcentaje	79%
Promedio horas	10
Temas capacitación	Normativa portuaria, Legislación Laboral, Aplicaciones Office 365 y Power Bi, Sistema de Gestión de Compras, Prevención de Riesgo Laboral



15 GESTIÓN COMERCIAL

MERCADO SALMONERO

Se incluye estadística histórica de Smolt, en donde se aprecia la evolución positiva en la transferencia de esta carga, la cual es el segundo granel más importante que se transfiere por las instalaciones de Empormontt, generándose un incremento en el año 2021 de un 15 %, siendo el mejor año en metros cúbicos transferidos de este producto.

Transferencia de Smolt y tendencia anual

TRANSFERENCIA HISTÓRICA DE SMOLT

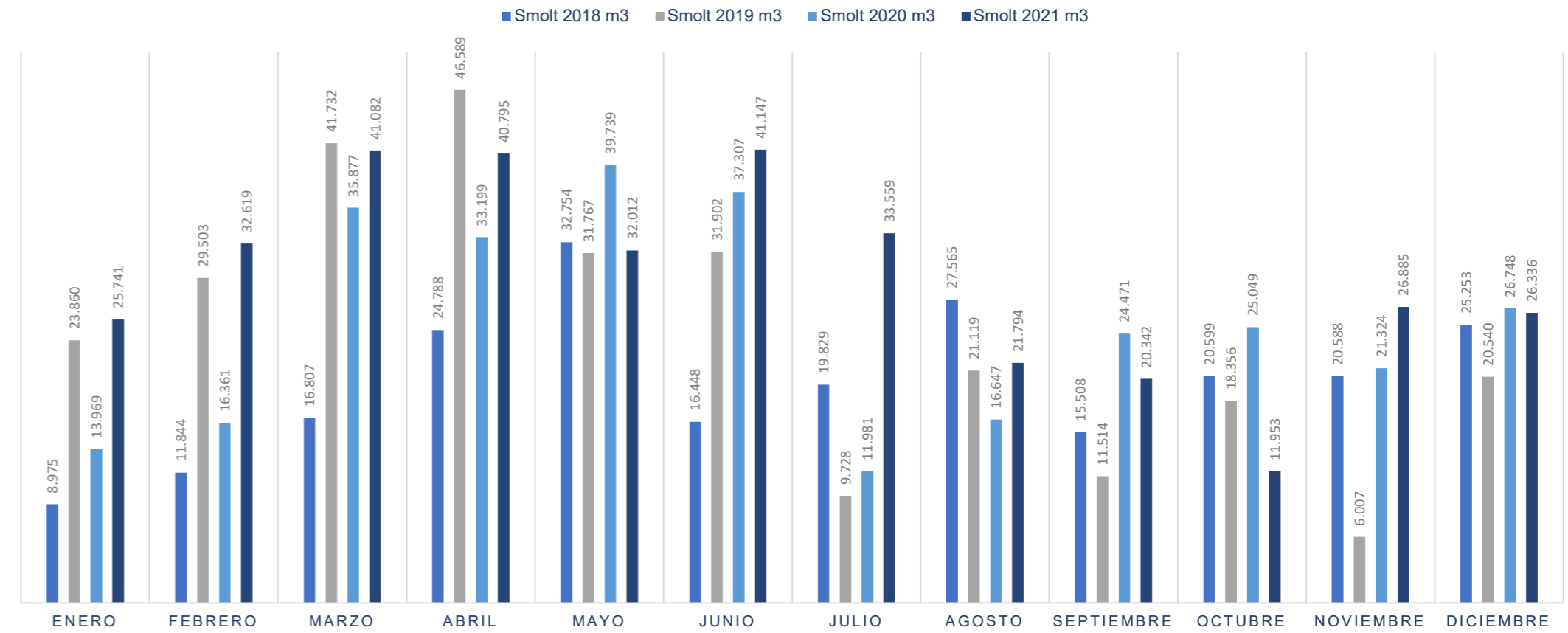

TRANSFERENCIA POR PRODUCTO

El muelle comercial corresponde al 64% del total de la carga transferida por Empormontt, donde se aprecian las cargas mas relevantes: Smolt, Fertilizantes, Alimento para Peces, Sal y Rollizos. En total se movilizaron un total de 544.979 de toneladas transferidas durante el periodo 2021.

Movimiento gráneles y tendencia

DISTRIBUCIÓN POR PRODUCTOS MUELLE COMERCIAL 2021

■ TONELADAS

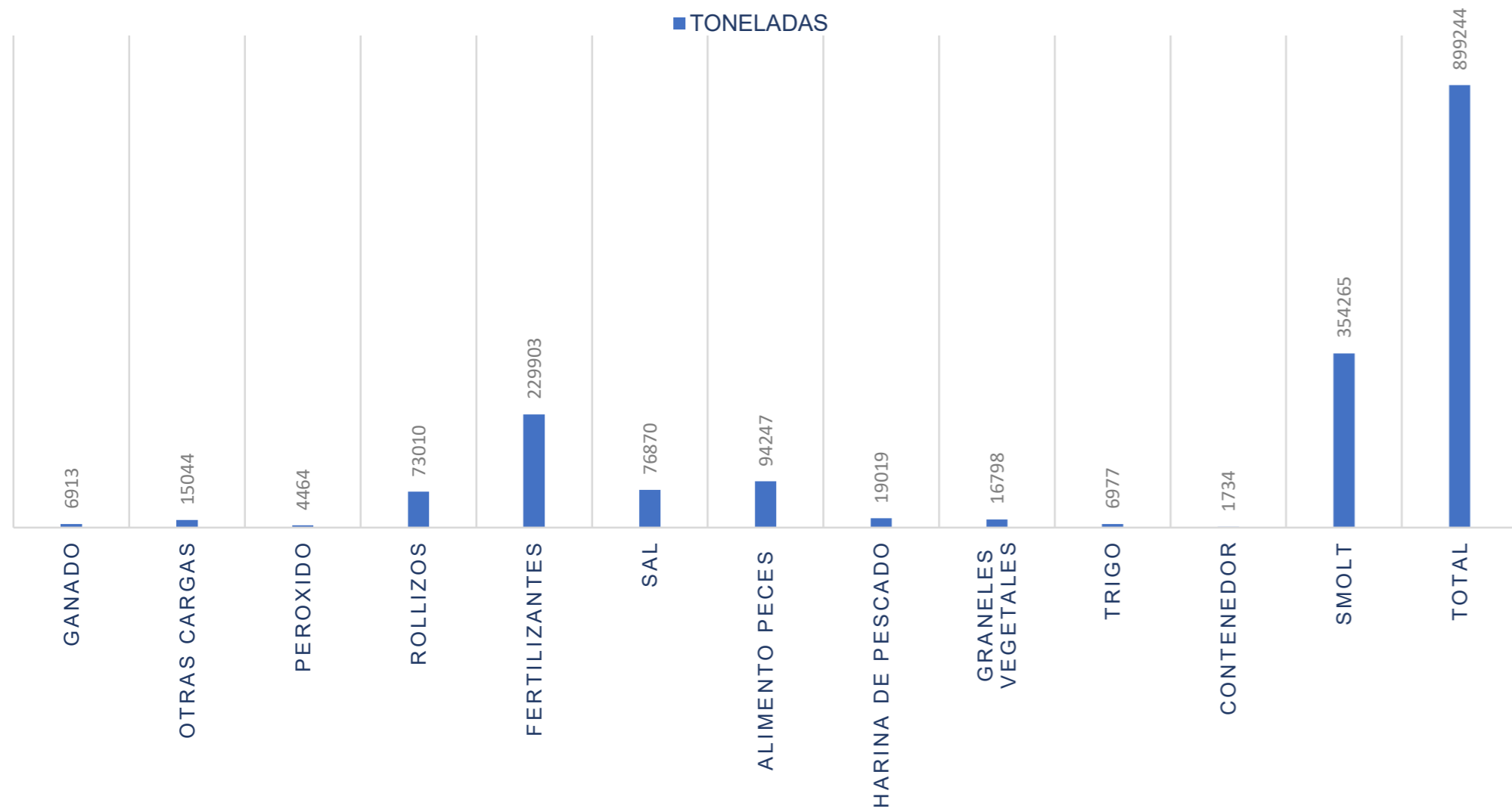

MERCADO DE CASTRO

Para el puerto más importante de la isla de Chiloé, Castro, podemos destacar su gran crecimiento de transferencia de carga, destacando particularmente el movimiento en el alimento de peces.

TONELADAS MOVILIZADAS

■ Tara Vehículos ■ Carga Surtida ■ Alimento de Peces ■ Otras Cargas Surtidas ■ Ranchos Combustible ■ Ranchos de Agua ■ Smolt ■ Redes ■ Peroxido

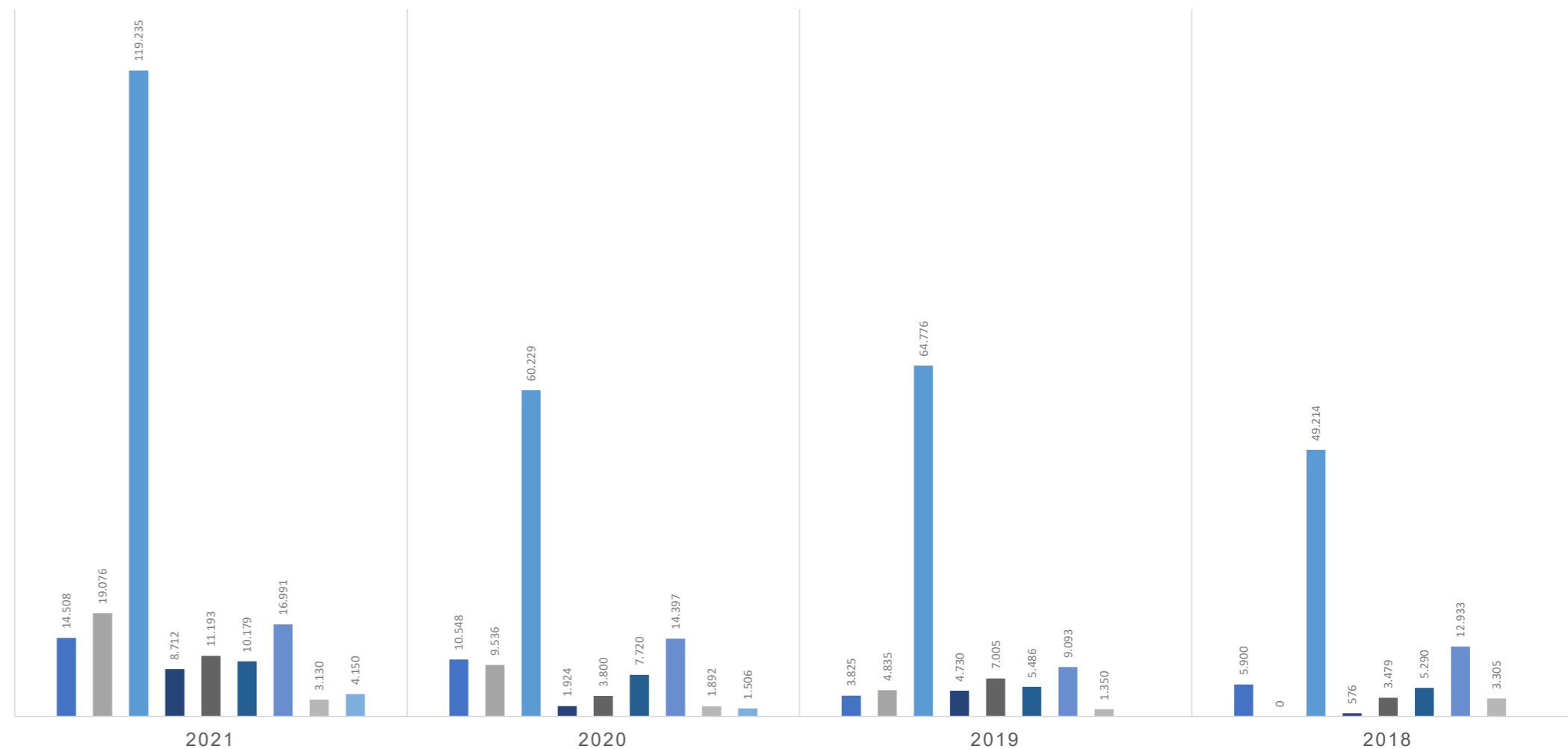

TEMPORADA DE CRUCEROS

La temporada de cruceros en Sudamérica se registra durante los meses de octubre a marzo. Puerto Montt históricamente ha sido el segundo puerto de Chile en recibir más recaladas, después de Punta Arenas. Debido a la pandemia esta industria se ha visto fuertemente golpeada, pero se esperan pronto signos de recuperación. Puerto Montt sólo recibió tres recaladas durante diciembre de 2021.



Cruceros Puerto Montt

2020

	Recaladas	Pasajeros
Enero	13	19.364
Febrero	16	17.547
Marzo	7	10.660
Abril		
Mayo		
Junio		
Julio		
Agosto		
Septiembre		
Octubre		
Noviembre		
Diciembre		
Total	36	47.571

Cruceros Puerto Montt

2021

	Recaladas	Pasajeros
Enero		
Febrero		
Marzo		
Abril		
Mayo		
Junio		
Julio		
Agosto		
Septiembre		
Octubre		
Noviembre		
Diciembre	3	1.056
Total	3	1.056

Cruceros Castro

2020

	Recaladas	Pasajeros
Enero	5	3.879
Febrero	5	3.233
Marzo		
Abril		
Mayo		
Junio		
Julio		
Agosto		
Septiembre		
Octubre		
Noviembre		
Diciembre		
Total	10	7.112

Cruceros Castro

2021

	Recaladas	Pasajeros
Enero		
Febrero		
Marzo		
Abril		
Mayo		
Junio		
Julio		
Agosto		
Septiembre		
Octubre		
Noviembre		
Diciembre	0	0
Total	0	0

17 ESTADOS FINANCIEROS



INFORME DE LOS AUDITORES INDEPENDIENTES

Señores
Presidente y Directores de
Empresa Portuaria Puerto Montt

Informe sobre los Estados Financieros

Hemos efectuado una auditoría a los estados financieros adjuntos de Empresa Portuaria Puerto Montt, que comprenden el estado de situación financiera al 31 de diciembre de 2021 y los correspondientes estados de resultados integrales, de cambios en el patrimonio y de flujos de efectivo por el año terminado en esa fecha y las correspondientes notas a los estados financieros.

Responsabilidad de la Administración por los estados financieros

La Administración es responsable por la preparación y presentación razonable de los estados financieros de acuerdo con Normas Internacionales de Información Financiera. Esta responsabilidad incluye el diseño, implementación y mantención de un control interno pertinente para la preparación y presentación razonable de estados financieros que estén exentos de representaciones incorrectas significativas, ya sea debido a fraude o error.

Responsabilidad del auditor

Nuestra responsabilidad consiste en expresar una opinión sobre estos estados financieros a base de nuestra auditoría. Efectuamos nuestra auditoría de acuerdo con normas de auditoría generalmente aceptadas en Chile. Tales normas requieren que planifiquemos y realicemos nuestro trabajo con el objeto de lograr un razonable grado de seguridad que los estados financieros están exentos de representaciones incorrectas significativas.

Una auditoría comprende efectuar procedimientos para obtener evidencia de

auditoría sobre los montos y revelaciones en los estados financieros. Los procedimientos seleccionados dependen del juicio del auditor, incluyendo la evaluación de los riesgos de representaciones incorrectas significativas de los estados financieros, ya sea debido a fraude o error. Al efectuar estas evaluaciones de los riesgos, el auditor considera el control interno pertinente para la preparación y presentación razonable de los estados financieros de la entidad con el objeto de diseñar procedimientos de auditoría que sean apropiados en las circunstancias, pero sin el propósito de expresar una opinión sobre la efectividad del control interno de la entidad. En consecuencia, no expresamos tal tipo de opinión. Una auditoría incluye, también, evaluar lo apropiadas que son las políticas de contabilidad utilizadas y la razonabilidad de las estimaciones contables significativas efectuadas por la Administración, así como una evaluación de la presentación general de los estados financieros.

Consideramos que la evidencia de auditoría que hemos obtenido es suficiente y apropiada para proporcionarnos una base para nuestra opinión de auditoría.

Opinión

En nuestra opinión, los mencionados estados financieros presentan razonablemente, en todos sus aspectos significativos, la situación financiera de Empresa Portuaria Puerto Montt al 31 de diciembre de 2021 y los resultados de sus operaciones y los flujos de efectivo por el año terminado en esa fecha de acuerdo con

Normas Internacionales de Información Financiera.

Otros asuntos

Los estados financieros de Empresa Portuaria Puerto Montt, al 31 de diciembre de 2020, que comprenden el estado de situación financiera y los correspondientes estados de resultados integrales, de cambios en el patrimonio y de flujos de efectivo por el año terminado en esa fecha, fueron auditados por otros auditores, quienes emitieron una opinión sin salvedad sobre los mismos en su informe de fecha 30 de marzo de 2021.

Puerto Montt, 15 de marzo de 2022

Glenda Jofré O.
Rut: 10.966.073-6

Ossandón & Ossandón
Audidores Consultores Ltda.
An Independent member of BKR International

ESTADOS DE SITUACIÓN FINANCIERA

AL 31 DE DICIEMBRE DE 2021 Y 2020
(En miles de pesos - M\$)

ACTIVOS	Nota N°	31.12.2021 M\$	31.12.2020 M\$
CORRIENTES:			
Efectivo y equivalentes al efectivo	4	2.016.440	1.471.514
Otros activos no financieros, corrientes	6	285.009	171.831
Deudores comerciales y otras cuentas por cobrar	5	<u>2.264.695</u>	<u>2.131.475</u>
Total activos corrientes		<u>4.566.144</u>	<u>3.774.820</u>
NO CORRIENTES:			
Propiedades, planta y equipos	8	16.752.369	17.069.624
Activos intangibles distintos de la plusvalía	10	22.006	8.108
Propiedades de inversión	9	555.767	555.767
Otros activos no financieros, corrientes	11	<u>351.096</u>	<u>208.062</u>
Total activos no corrientes		<u>17.681.238</u>	<u>17.841.561</u>
TOTAL ACTIVOS		<u>22.247.382</u>	<u>21.616.381</u>
PASIVOS Y PATRIMONIO			
		M\$	M\$
CORRIENTES:			
Pasivos por arrendamientos corrientes	14	69.556	64.275
Cuentas por pagar comerciales y otras cuentas por pagar	13	277.173	173.057
Pasivos por impuestos corrientes	7	214.053	469.436
Provisión por beneficios a los empleados	15	<u>210.737</u>	<u>232.307</u>
Total pasivos corrientes		<u>771.519</u>	<u>939.075</u>
NO CORRIENTES:			
Pasivos por arrendamientos no corrientes	14	34.011	98.558
Pasivos por impuestos diferidos	12	<u>4.280.690</u>	<u>4.481.566</u>
Total pasivos no corrientes		<u>4.314.701</u>	<u>4.580.124</u>
Total Pasivos		<u>5.086.220</u>	<u>5.519.199</u>
PATRIMONIO:			
Capital emitido	16	10.864.151	10.864.151
Otras reservas	16	3.585.782	3.585.782
Ganancias acumuladas	16	<u>2.711.229</u>	<u>1.647.249</u>
Total patrimonio neto		<u>17.161.162</u>	<u>16.097.182</u>
TOTAL PASIVOS Y PATRIMONIO		<u>22.247.382</u>	<u>21.616.381</u>

Las notas adjuntas número 1 a la 24 forman parte integrante de estos estados financieros

ESTADOS DE RESULTADO POR NATURALEZA

POR LOS AÑOS TERMINADOS AL 31 DE DICIEMBRE DE 2021 Y 2020
(En miles de pesos - M\$)

Estados de Resultado por Naturaleza	Nota N°	31.12.2021 M\$	31.12.2020 M\$
Ingresos de actividades ordinarias	18	6.742.636	6.605.567
Gastos por beneficios a los empleados	18	(1.115.657)	(1.074.187)
Gasto por depreciación y amortización	18	(455.890)	(485.976)
Otros gastos, por naturaleza	18	(2.498.269)	(2.345.522)
Otras ganancias (pérdidas)	18	<u>19.687</u>	<u>14.475</u>
Ganancia de actividades operacionales		<u>2.692.507</u>	<u>2.714.357</u>
Ingresos financieros	18	22.430	24.331
Costos financieros	18	(25.547)	(27.093)
Otros ingresos (egresos) fuera de operación	18	(19.431)	-
Resultados por unidades de reajuste	18	<u>32.153</u>	<u>13.528</u>
Ganancia antes de impuestos		2.702.112	2.725.123
Gasto por impuestos a las ganancias	12	<u>(1.138.132)</u>	<u>(1.566.268)</u>
Ganancia		<u>1.563.980</u>	<u>1.158.855</u>
Estado de otros resultados integrales			
Ganancia		<u>1.563.980</u>	<u>1.158.855</u>
Total resultado de ingresos y gastos integrales		<u>1.563.980</u>	<u>1.158.855</u>

Las notas adjuntas número 1 a la 24 forman parte integrante de estos estados financieros

ESTADOS DE CAMBIOS EN EL PATRIMONIO

POR LOS EJERCICIOS TERMINADOS AL 31 DE DICIEMBRE DE 2021 Y 2020
(En miles de pesos - M\$)

31 de diciembre de 2021				
Estado de cambios en el Patrimonio	Capital emitido M\$	Otras Reservas M\$	Ganancias acumuladas M\$	Patrimonio Total M\$
Saldo inicial al 01/01/2021	10.864.151	3.585.782	1.647.249	16.097.182
Cambios en el patrimonio				
Ganancia	-	-	1.563.980	1.563.980
Distribución de utilidades	-	-	(500.000)	(500.000)
Total cambios en el patrimonio	-	-	1.063.980	1.063.980
Saldo final al 31/12/2021	<u>10.864.151</u>	<u>3.585.782</u>	<u>2.711.229</u>	<u>17.161.162</u>
31 de diciembre de 2020				
Estado de cambios en el Patrimonio	Capital emitido M\$	Otras Reservas M\$	Ganancias acumuladas M\$	Patrimonio Total M\$
Saldo inicial al 01/01/2020	10.864.151	3.585.782	2.488.394	16.938.327
Cambios en el patrimonio				
Ganancia	-	-	1.158.855	1.158.855
Distribución de utilidades	-	-	(2.000.000)	(2.000.000)
Total cambios en el patrimonio	-	-	(841.145)	(841.145)
Saldo final al 31/12/2021	<u>10.864.151</u>	<u>3.585.782</u>	<u>1.647.249</u>	<u>16.097.182</u>

Las notas adjuntas número 1 a la 24 forman parte integrante de estos estados financieros

ESTADO DE FLUJOS DE EFECTIVO - METODO DIRECTO

POR LOS EJERCICIOS TERMINADOS AL 31 DE DICIEMBRE DE 2021 Y 2020
(En miles de pesos - M\$)

	31.12.2021 M\$	31.12.2020 M\$
Flujos de efectivo procedentes de (utilizados en) actividades de operación:		
Cobros procedentes de las ventas de bienes y prestación de servicios	7.139.258	7.121.768
Intereses recibidos	19.818	25.256
Pagos a proveedores por el suministro de bienes y servicios	(3.294.371)	(2.908.929)
Pagos a y por cuenta de los empleados	(1.117.789)	(1.172.932)
Otros Ingresos (pagos) por actividades de operación	(10.192)	58.538
Impuestos a las ganancias reembolsados (pagados)	<u>(1.448.501)</u>	<u>(1.496.010)</u>
Flujos de efectivo netos (utilizados en) procedentes de actividades de operación	<u>1.288.223</u>	<u>1.627.691</u>
Flujos de efectivo procedentes de (utilizados en) actividades de inversión:		
Venta de Propiedades, planta y equipos	21.474	-
Compra de Propiedades, planta y equipos	<u>(165.856)</u>	<u>(525.059)</u>
Flujos de efectivo netos utilizados en actividades de inversión	<u>(144.382)</u>	<u>(525.059)</u>
Flujos de efectivo procedentes de (utilizados en) actividades de financiación:		
Pagos leasing	(98.915)	(76.052)
Distribución de utilidades	<u>(500.000)</u>	<u>(2.000.000)</u>
Flujos de efectivo netos utilizados en de actividades de financiación	<u>(598.915)</u>	<u>(2.076.052)</u>
(Disminución) Incremento neto en el efectivo y equivalentes al efectivo, antes del efecto de los cambios en la tasa de cambio		
	<u>544.926</u>	<u>(973.420)</u>
(Disminución) Incremento neto de efectivo y equivalentes al efectivo Efectivo y equivalentes al efectivo al principio del período		
	<u>1.471.514</u>	<u>2.444.934</u>
EFFECTIVO Y EQUIVALENTES AL EFECTIVO AL FINAL DEL EJERCICIO	<u>2.016.440</u>	<u>1.471.514</u>

Las notas adjuntas número 1 a la 24 forman parte integrante de estos estados financieros



1. ENTIDAD QUE REPORTA

El 28 de septiembre de 1999 fue aprobada la inscripción de Empresa Portuaria Puerto Montt en el Registro de Valores de la Comisión para el Mercado Financiero, bajo el N°679, a contar de esa fecha la Empresa está sujeta a la fiscalización de dicho organismo.

Con la entrada en vigencia de la Ley N°20.382 de octubre de 2009, se procedió a cancelar su inscripción N°679 en el Registro de Valores y se pasó a formar parte del Registro de Entidades Informantes con el número de inscripción 44 de fecha 9 de mayo de 2010.

Empresa Portuaria Puerto Montt, fue creada por la Ley N°19.542 del Ministerio de Transportes y Telecomunicaciones, publicada en el Diario Oficial el 19 de diciembre de 1997, la cual moderniza el sector portuario estatal. Su primer Directorio se constituyó el 8 de julio de 1998 conforme al Decreto Supremo N°154 del 24 de junio del mismo año, dando inicio a las actividades comerciales. Su domicilio social es Avenida Angelmó 1673, comuna de Puerto Montt.

Empresa Portuaria Puerto Montt se constituye como persona jurídica de derecho público, siendo organismo del Estado con patrimonio propio, continuadora legal de Empresa Portuaria de Chile en todas sus atribuciones, obligaciones y bienes según lo dispuesto por la Ley N°19.542/97. Su duración es indefinida y se relaciona con el Gobierno por intermedio del Ministerio de Transportes y Telecomunicaciones.

Empresa Portuaria Puerto Montt está sujeta a las mismas normas financieras, contables y tributarias que rigen para las sociedades anónimas abiertas.

El objeto de la empresa es la administración, explotación, desarrollo y conservación de los puertos y terminales, así como de los bienes que posea a cualquier título, incluidas todas las actividades conexas inherentes a los ámbitos portuarios indispensables para el debido cumplimiento de éste. Puede, en consecuencia, efectuar todo tipo de estudios, proyectos y ejecución de obras de construcción, ampliación, mejoramiento, conservación, reparación y dragado en los puertos y terminales. Así mismo, podrá prestar servicios a terceros relacionados con su objeto.

La prestación de los servicios de estiba, desestiba, transferencia de la carga desde el puerto a la nave y viceversa y el porteo en los recintos portuarios, comprendidos dentro del objeto de la Empresa, deben ser realizados por particulares

debidamente habilitados, conforme a las normas que regulan esta actividad.

Las labores de almacenamiento y acopio que se realicen en el puerto que administra la Empresa, pueden ser realizados con la participación de la Empresa o particulares. La condición de almacenista se adquiere de conformidad con las normas que regulan esta actividad.

Adicionalmente, Empresa Portuaria Puerto Montt está facultada para realizar la función de porteo, cuando le sea requerida expresamente por el estado en virtud de obligaciones contraídas por este en convenios o tratados internacionales.

2. BASES DE PRESENTACIÓN DE LOS ESTADOS FINANCIEROS Y CRITERIOS CONTABLES APLICADOS

a) Declaración de conformidad

Los estados financieros de Empresa Portuaria Puerto Montt al 31 de Diciembre 2021 y 2020, han sido preparados de acuerdo con las Normas Internacionales de Información Financiera (NIIF), emitidas por el International Accounting Standards Board (en adelante “IASB”). Estos estados financieros han sido aprobados por su Directorio en su sesión N°566 celebrada con fecha 15 de marzo de 2022. Para estos fines, las IFRS comprenden las normas emitidas por el Consejo Internacional de Normas de Contabilidad (International Accounting Standard Board “IASB” en inglés) y las interpretaciones emitidas por el Comité Internacional de Interpretaciones sobre Informes Financieros (“IFRIC” en inglés).

Estos estados financieros se han preparado siguiendo el principio de empresa en marcha mediante la aplicación del método de costo, activo y pasivo que se registran a valor razonable.

Los presentes estados financieros, se presentan en miles de pesos chilenos y han sido preparados a partir de los registros de contabilidad mantenidos por Empresa Portuaria Puerto Montt.

b) Modelo de presentación de estados financieros

De acuerdo con lo descrito en la Circular N°1.879 de la CMF, Empresa Portuaria Puerto Montt cumple con emitir los siguientes estados financieros:

- Estados de situación financiera clasificados.
- Estados de resultados integrales por naturaleza.

- Estados de cambios en el patrimonio neto.
- Estados de flujos de efectivo, método directo.

c) Responsabilidad de la información y estimaciones realizadas

Los señores Directores han tomado conocimiento de los estados financieros de Empresa Portuaria Puerto Montt al 31 de diciembre 2021 y 2020, con fecha 15 de marzo de 2022, y se hacen responsables que la información en ellos contenida, corresponde a la consignada en los registros contables de la Empresa.

Las estimaciones que se han realizado en los presentes estados financieros han sido calculadas en base a la mejor información disponible a la fecha de emisión de dichos estados, pero es posible que acontecimientos puedan tener lugar en el futuro que obliguen a modificarla (al alza o a la baja) en próximos períodos, lo que se haría en forma prospectiva, reconociendo los efectos del cambio de estimación en los correspondientes estados financieros futuros.

d) Período contable

Los estados financieros cubren los siguientes períodos:

Estado de Situación Financiera : Al 31 de diciembre de 2021 y 2020.

Estados de Resultados : Por los períodos de doce meses terminados al 31 de diciembre de 2021 y 2020.

Estado de Cambios en el Patrimonio : Por los períodos de doce meses terminados al 31 de diciembre de 2021 y 2020.

Estado de Flujos de efectivos: Por los períodos de doce meses terminados al 31 de diciembre de 2021 y 2020.

e) Moneda funcional y de presentación

Los estados financieros son presentados en pesos chilenos, que es la moneda funcional y de presentación de Empresa Portuaria Puerto Montt. Toda la información es presentada en miles de pesos y ha sido redondeada a la unidad más cercana (M\$) salvo mención expresa.

Cabe destacar que la Administración de Empresa Portuaria Puerto Montt ha concluido que la moneda del entorno económico principal en el que opera es el peso chileno. Dicha conclusión se basa en lo siguiente:

(i) La moneda con la que frecuentemente se “denominan” y “liquidan” los precios de venta de los servicios (NIC 21. P- 9-A), que en el caso de la facturación y liquidación final es el peso chileno.

(ii) La moneda que influye fundamentalmente en los costos de la mano de obra, de los materiales y de otros costos de producir bienes o suministrar servicios, y en la cual se “denominan” y “liquidan” tales costos (NIC 21. P-9-B), que en las actuales circunstancias es el peso chileno.

(iii) La moneda en que se mantienen los importes cobrados por las actividades de explotación (NIC 21. P-10-B), se tarifican en dólares; sin embargo, se facturan y cobran en pesos chilenos.

Debido a lo anterior, podemos decir que el peso chileno es el que mejor refleja las transacciones, hechos y condiciones que subyacen y son relevantes para Empresa Portuaria Puerto Montt.

Adicionalmente, con fecha 28 de enero de 2010, mediante Acuerdo N°1.581, el Consejo del SEP confirmó lo antes indicado, instruyendo a las empresas portuarias a utilizar el peso chileno como su moneda funcional. Lo antes mencionado fue aprobado en sesión de Directorio celebrada el 10 de septiembre de 2014.

f) Transacciones en moneda extranjera y saldos convertibles

Las transacciones en moneda extranjera se convertirán a la moneda funcional utilizando los tipos de cambio vigentes en las fechas de las transacciones. Las pérdidas y ganancias en moneda extranjera que resultan de la liquidación de estas transacciones y de la conversión a los tipos de cambio de cierre de los activos y pasivos monetarios denominados en moneda extranjera, se reconocerán en el estado de resultados integrales.

Los activos y pasivos en moneda extranjera y aquellos pactados en unidades de fomento, se presentarán a los tipos de cambio y valores de cierre.

g) Uso de juicios y estimaciones

La preparación de los estados financieros requiere que la Administración realice juicios, estimaciones y supuestos que afectan la aplicación de las políticas de contabilidad y los montos de activos, pasivos, ingresos y gastos presentados. Los resultados reales pueden diferir de estas estimaciones.

Las estimaciones y supuestos relevantes son revisados regularmente en el mes de diciembre de cada año. Las estimaciones contables son reconocidas en el período en que la estimación es revisada y en cualquier período futuro afectado.

El detalle sobre juicios críticos utilizados en la aplicación de políticas contables que tienen el efecto más importante sobre el monto reconocido en los estados financieros es el siguiente:

- Estimación de la vida útil y valor residual de Propiedades, planta y equipos.
- Estimación de provisiones y contingencias.
- Estimación del cálculo de deterioro de activos.
- Estimación del cálculo de deterioro de las cuentas por cobrar.

Estas estimaciones se realizan en función de la mejor información disponible sobre los hechos analizados. En cualquier caso, es posible que acontecimientos que puedan tener lugar en el futuro obliguen a modificarlas en los próximos ejercicios, lo que se realizaría, en su caso, de forma prospectiva, reconociendo los efectos del cambio en los estados financieros futuros, como lo señala la NIC 8.

h) Activos y pasivos financieros

De acuerdo con lo establecido por NIIF 9, la Compañía mide inicialmente un activo financiero a su valor razonable más, en el caso de un activo financiero que no se encuentra a valor razonable con cambios en resultados, costos de la transacción.

De acuerdo con la NIIF 9, los activos financieros se miden posteriormente al valor razonable con cambios en resultados, costo amortizado o valor razonable a través de otro resultado integral.

La clasificación es con base en dos criterios: el modelo de negocios de la Empresa para administrar los activos; y si los flujos de efectivo contractuales de los instrumentos financieros representan “únicamente pagos de capital e intereses” sobre el monto principal pendiente (el ‘criterio SPPI’).

La clasificación y medición de los activos financieros es la siguiente:

1. Activo financiero a costo amortizado para instrumentos financieros que se mantienen dentro de un modelo comercial con el objetivo de mantener los activos financieros para recolectar los flujos de efectivo contractuales. Esta categoría incluye las cuentas por cobrar comerciales y otras cuentas por cobrar.

2. Activos financieros medidos a valor razonable con cambios en otro resultado

integral, con ganancias o pérdidas reconocidas en resultados al momento de la liquidación. Activos financieros en esta categoría son los instrumentos de la Sociedad que cumplen con el criterio SPPI y son mantenidos dentro de un modelo de negocio tanto para cobrar los flujos de efectivo como para vender.

Otros activos financieros se clasifican y, posteriormente, se miden de la siguiente manera:

1. Instrumentos de capital a valor razonable con cambios en otro resultado integral, sin reconocimiento de ganancias o pérdidas a resultados en el momento de la liquidación. Esta categoría solo incluye instrumentos de patrimonio que la Compañía tiene la intención de mantener en el futuro previsible y que la Compañía ha elegido irrevocablemente para clasificar en esta categoría en el reconocimiento inicial o transición.

2. Los activos financieros a valor razonable con cambios en resultado comprenden instrumentos derivados e instrumentos de capital cotizados que la Compañía no había elegido irrevocablemente, en el reconocimiento inicial o transición, clasificar a valor razonable a través de otro resultado integral. Esta categoría también incluye los instrumentos de deuda cuyas características de flujo de efectivo no cumplen el criterio SPPI o no se mantienen dentro de un modelo de negocio cuyo objetivo es reconocer los flujos de efectivo contractuales o venta.

i) Deudores comerciales y otras cuentas por cobrar

Las cuentas deudoras comerciales y otras cuentas por cobrar se reconocerán, inicialmente, por su valor razonable, menos la provisión por pérdida por deterioro de valor.

Se establecerá una provisión para pérdidas por deterioro de cuentas comerciales a cobrar cuando exista evidencia objetiva que la Empresa no será capaz de cobrar todos los importes que le adeudan de acuerdo con los términos originales de las cuentas a cobrar.

Los deudores comerciales se reducirán por medio de la cuenta de deterioro para cuentas incobrables y el monto de las pérdidas se reconocerá con cargo a resultados.

j) Efectivo y equivalentes al efectivo

El efectivo y efectivo equivalente indicado en los estados financieros comprende el efectivo en caja, cuentas corrientes bancarias y otras inversiones de gran liquidez o con vencimientos iguales o menores a 90 días. Las partidas de efectivo

en caja y cuentas corrientes bancarias se registran a costo histórico y las inversiones de gran liquidez a costo histórico más intereses devengados a la fecha de cierre de los estados financieros.

k) Cuentas por pagar comerciales y otras cuentas por pagar

Las cuentas por pagar comerciales y otras cuentas por pagar se reconocerán, inicialmente, por su valor razonable. Se incluyen en este ítem facturas por pagar, facturas por recibir, retenciones al personal y las cotizaciones previsionales. Dichas partidas no se encuentran afectas a intereses.

l) Otros activos no financieros, corrientes

Son aquellos activos que representan desembolsos efectuados por la Empresa y que serán rendidos o compensados dentro del corto plazo.

m) Propiedades, planta y equipos

(ii) Reconocimiento y medición

En general las Propiedades, planta y equipos son los activos tangibles destinados exclusivamente a la producción de servicios, tal tipo de bienes tangibles son reconocidos como activos de producción por el sólo hecho de estar destinados a generar beneficios económicos presentes y futuros. Las propiedades adquiridas en calidad de oficinas cumplen exclusivamente propósitos administrativos. La pertenencia de ellas para la empresa es reconocida por la vía de inversión directa.

Los activos de Propiedades, planta y equipos se valorizan de acuerdo con el método del costo, es decir costo menos depreciación acumulada y pérdidas por deterioro de existir.

El costo incluye gastos que han sido atribuidos directamente a la adquisición del activo. Los costos en que se incurren por mantenciones mayores son reconocidos como propiedades, planta y equipos cuando éstos cumplen con los requisitos definidos en IAS 16. Estos activos son amortizados con cargo a resultados, en el período restante hasta la próxima mantención mayor programada.

Empresa Portuaria Puerto Montt ha separado por componentes los bienes raíces en los casos que aplique tal distinción (terrenos y bienes inmuebles). Los terrenos se registrarán de forma independiente de los edificios o instalaciones que puedan estar asentadas sobre los mismos y se entiende que tienen una vida útil indefinida, por lo tanto, no son objetos de depreciación.

Cuando partes significativas de un ítem de Propiedades, planta y equipos posean vidas útiles distintas entre sí, ellas serán registradas como elementos separados dentro del libro auxiliar de Propiedades, planta y equipos.

Las ganancias o pérdidas en la venta de un ítem de Propiedades, planta y equipos son determinados comparando el precio de venta con el valor en libros de propiedades, planta y equipos y son reconocidas netas dentro de “otros ingresos (gastos)” en el estado de resultados integrales.

(iii) Costos posteriores

El costo de reemplazar parte de un ítem de propiedades, planta y equipos es reconocido en su valor en libros, si es posible que los beneficios económicos futuros incorporados dentro de la parte fluyan en más de un período a la entidad y su costo pueda ser medido de forma confiable. Los costos del mantenimiento diario de propiedades, planta y equipos son reconocidos en resultados cuando ocurren. En forma posterior a la adquisición sólo se capitalizarán aquellos desembolsos incurridos que aumenten la vida útil del bien o su capacidad económica.

(iv) Depreciación y vidas útiles

La depreciación comienza cuando los activos están listos para el uso que fueron concebidos, o están en condiciones de funcionamiento normal.

La depreciación se calcula aplicando el método lineal sobre el costo de adquisición de los activos menos su valor residual; entendiéndose que los terrenos tienen una vida ilimitada y que, por tanto, no son objeto de depreciación.

Las vidas útiles y valores residuales de los activos se determinan sobre la vida útil económica de los bienes. Respecto a las adiciones, las vidas útiles son proporcionadas por Encargado de Mantención de Empresa Portuaria Puerto Montt.

La depreciación, vidas útiles y valores residuales serán revisados anualmente y se ajustarán de ser necesario de forma prospectiva.

Las vidas útiles estimadas por clase de bienes son las siguientes:

	Vida útil mínima años	Vida útil máxima años
Rubros	años	años
Construcciones y edificios	10	30
Obras de infraestructura portuaria	20	40
Maquinarias y equipos	5	12
Vehículos	5	7
Muebles y enseres	3	7
Otros activos	3	7
Equipos computacionales	3	6

n) Deterioro de los activos

Activos financieros

Un activo financiero es evaluado en cada fecha de emisión de estados financieros para determinar si existe evidencia objetiva de deterioro. Un activo financiero está deteriorado si existe evidencia objetiva que ha ocurrido un evento de pérdida después del reconocimiento inicial del activo, y que ese evento de pérdida haya tenido un efecto negativo en los flujos de efectivo futuros del activo que puede estimarse de manera fiable.

Empresa Portuaria Puerto Montt considera la evidencia de deterioro de las partidas por cobrar a nivel específico. Todas las partidas por cobrar individualmente significativas son evaluadas por deterioro específico.

Todas las pérdidas por deterioro son reconocidas en resultados y se reflejan en una cuenta de deterioro contra cuentas por cobrar. El reverso de una pérdida por deterioro ocurre sólo si éste puede ser relacionado objetivamente con un evento ocurrido después de que fue reconocido. En el caso de los activos financieros registrados al costo amortizado, el reverso es reconocido en el resultado.

Al cierre de cada estado financiero anual, o cuando se estime necesario, se analizará el valor de los activos para determinar si existe algún indicio, tanto interno como externo, que los activos han tenido pérdida de valor. En caso de que

exista algún indicio de pérdida de valor (deterioro), se realizará una estimación del importe recuperable de dicho activo para determinar, en su caso, el monto del deterioro necesario.

Activos no financieros

En el último trimestre de cada estado financiero anual o cuando se estime necesario, se analizará el valor de los activos para determinar si existe algún indicio, tanto interno como externo, de que los activos han tenido pérdida de valor. En caso de que exista algún indicio de pérdida de valor (deterioro), se realizará una estimación del importe recuperable de dicho activo para determinar, en su caso, el monto del castigo necesario. El importe recuperable será el valor mayor entre el valor razonable menos el costo de venta y el valor de uso del activo. Al evaluar el valor de uso, los flujos futuros de efectivo estimados se descuentan a su valor actual utilizando la tasa de libre riesgo de Empormontt.

En el caso de que el importe recuperable sea inferior al valor neto en libros del activo, se registrará la correspondiente provisión por deterioro por la diferencia, con cargo a resultados del período.

Las pérdidas por deterioro reconocidas en períodos anteriores son evaluadas al 31 de diciembre de cada período, con el objeto de determinar cualquier indicio de que la pérdida haya disminuido o haya desaparecido en cuyo caso la pérdida será revertida.

Para efectos de determinar el monto recuperable, Empresa Portuaria Puerto Montt considera el valor de uso de propiedades, planta y equipos, previamente clasificado por UGE. Lo anterior se fundamenta en los bienes inmuebles no pueden ser enajenados por propia decisión de la Empresa.

o) Beneficios a los empleados

Los costos asociados a los beneficios contractuales del personal, relacionados con los servicios prestados por los trabajadores durante el ejercicio se cargarán a resultados en el período en que se devengan.

p) Vacaciones al personal

La Empresa reconoce el gasto por vacaciones del personal mediante el método del devengo.

q) Indemnizaciones por años de servicio

La Empresa no constituye provisión de indemnización por años de servicio debido a que ellas no se encuentran pactadas con el personal. El gasto por indemnización es reconocido en los resultados al momento del pago efectivo, de ser necesario.

Bonos de vacaciones y PGA

Los costos asociados a los beneficios contractuales del personal, relacionados con los servicios prestados por los trabajadores durante el ejercicio se cargarán a resultados en el período en que se devengan.

r) Otras provisiones

Otras provisiones son reconocidas cuando la Empresa tiene una obligación presente como resultado de un evento pasado y cuya liquidación requiere una salida de recursos que se considera probable y se puede hacer una estimación confiable del monto de la obligación.

s) Activos intangibles

Este rubro incluye activos no monetarios identificables, aunque sin apariencia física que surja de transacciones comerciales. Solo se reconocerán contablemente aquellos cuyo costo pueda estimarse objetiva y razonablemente y de los cuales se espera tener un beneficio económico futuro.

La amortización es reconocida en resultado sobre la base del método de amortización lineal según la vida útil estimada para éstos. Para aquellos activos intangibles con vida útil indefinida se concederá aplicar pruebas de deterioro según sea el caso.

Los activos intangibles que mantiene la Empresa al 31 de diciembre de 2021 y 31 de diciembre de 2020 corresponden a softwares adquiridos a terceros.

t) Cuentas por pagar comerciales y otras cuentas por pagar

Las cuentas por pagar comerciales y otras cuentas por pagar se reconocerán, inicialmente, por su valor nominal. Se incluyen en este ítem facturas por pagar, retenciones al personal y las cotizaciones previsionales. Dichas partidas no se encuentran afectas a intereses.

u) Impuestos diferidos e impuestos a las ganancias

Impuestos diferidos

El impuesto diferido se mide empleando las tasas fiscales que se espera se aplique a las diferencias temporarias en el período en el que se reversen, usando tasas fiscales que por defecto le aplican a la fecha de reporte.

Impuestos a las ganancias

El resultado por impuesto a las ganancias (o impuesto a la renta) está compuesto por los impuestos corrientes y los impuestos diferidos. El que es reconocido en los resultados del ejercicio, excepto en el caso que esté relacionado con ítems reconocidos directamente en el Patrimonio.

El resultado por impuesto corriente de la Empresa resulta de la aplicación de la tasa de impuesto a la renta sobre la base imponible del período, determinada de acuerdo a lo establecido en la Ley e Impuesto a la Renta (DL N°824), el DL N°2.398 del año 1978 (tasa adicional del 40%) y sus modificaciones correspondientes.

El 29 de septiembre de 2014, fue promulgada la Ley N°20.780 de Reforma Tributaria, la cual entre otros aspectos, define el régimen tributario por defecto que le aplica a la Sociedad, la tasa de impuesto de primera categoría que por defecto se aplicará en forma gradual a las entidades entre 2014 y 2018 y permite que las sociedades puedan además optar por uno de los dos regímenes tributarios establecidos como Atribuido o Parcialmente Integrado, quedando afectos a diferentes tasas de impuesto a partir del año 2017.

Cabe señalar que, de acuerdo con la Reforma Tributaria establecida por la Ley N°20.780 y la Ley N°20.899 que la simplifica, las sociedades podrían haber quedado por defecto o por opción en alguno de los dos sistemas o regímenes tributarios establecidos por la nueva normativa tributaria. El primer régimen “Renta atribuida”, implica para las sociedades pagar una tasa de impuesto corporativo del 25% a partir del año comercial 2017, el segundo régimen, Parcialmente integrado”, implica para la Sociedad pagar una tasa de impuesto corporativo de 25,5% para el año comercial 2017 y de 27% para el año comercial 2018 y siguientes.

De acuerdo con lo anterior, la empresa por defecto ha quedado bajo el régimen de tributación “Atribuida”. Para el presente ejercicio 2021, la tasa de impuesto a la renta corriente fue de 25%.

v) Clasificación de saldos en corrientes y no corrientes

Los saldos se clasifican en función de sus vencimientos, estableciéndose como corrientes los saldos con vencimiento menor o igual a doce meses contados desde la fecha de corte de los estados financieros y como no corrientes los saldos superiores a ese período.

w) Reconocimiento de ingresos

Los ingresos ordinarios por prestaciones de servicios se reconocen siempre y cuando la obligación de desempeño ha sido satisfecha. El ingreso es contabilizado considerando el grado de realización de la prestación a la fecha de cierre, en ese momento la empresa tiene un derecho exigible al pago por la prestación de los servicios otorgados.

Los ingresos de la Empresa provienen principalmente de la prestación de servicios y arrendamientos vinculados a la actividad portuaria.

x) Reconocimiento de gastos

Los gastos se reconocen en resultados cuando se produzca una disminución en los beneficios económicos futuros relacionados con una reducción de un activo, o un incremento de un pasivo, que se puede medir de manera fiable. Esto implica que el registro de un gasto se efectuará de manera simultánea al registro del incremento del pasivo o la reducción del activo.

Se reconocerá un gasto de forma inmediata cuando un desembolso no genere beneficios económicos futuros o cuando no cumpla los requisitos necesarios para su registro como activo.

y) Estado de flujos de efectivo

El estado de flujos de efectivo recogerá los movimientos de caja realizados durante el período, determinados por el método directo. En estos estados de flujos de efectivo se utilizarán las siguientes expresiones en el sentido que figura a continuación:

(a) Flujos de efectivo: Entradas y salidas de efectivo o de otros medios equivalentes, entendiendo por estas, inversiones de plazo inferior a tres meses, de gran liquidez o de bajo riesgo de alteración en su valor.

(b) Actividades de operación: Son las actividades que constituyen la principal

fuerza de ingresos ordinarios de la Empresa, así como otras actividades que no puedan ser calificadas como de inversión o financiamiento.

(c) Actividades de inversión: Son las actividades relacionadas con la adquisición, enajenación o disposición por otros medios de activos a largo plazo y otras inversiones no incluidas en el efectivo y sus equivalentes.

(d) Actividades de financiamiento: Son las actividades que producen variaciones en la composición del patrimonio neto y de los pasivos de carácter financiero.

z) Distribución de utilidades

La política de distribución de utilidades utilizada por Empresa Portuaria Puerto Montt es la establecida a través de los Oficios y/o Decretos Ley emanados por el Ministerio de Hacienda, los cuales indican el monto a distribuir y constituyen la obligación legal que da origen a su registro.

Bases de presentación de los estados financieros y criterios contables aplicados, continuación

Nuevas normas e interpretaciones emitidas

Las enmiendas a las NIIF que han sido emitidas con entrada a partir del 1 de enero de 2021 se encuentran detalladas a continuación

NIIF	Enmiendas	Fecha de aplicación obligatoria
NIIF 16	Reducciones de alquiler relacionadas con Covid 19	1 de enero de 2021
NIIF 9, NIC 39, NIIF 7, NIIF 4 y NIIF 16	Reforma de las tasas de interés de referencia (Fase 2)	1 de enero de 2021

La Administración ha evaluado que la aplicación de estas modificaciones no tendrá un impacto significativo en los registros de sus estados financieros.

Las siguientes nuevas Normas, Enmiendas a NIIF que han sido emitidas pero su fecha de aplicación aún no está vigente:

Nuevas NIIF	Aplicación obligatoria para períodos anuales iniciales a partir del:
NIIF 17, Contratos de Seguros	1 de enero de 2023
Nuevas NIIF	Aplicación obligatoria para períodos anuales iniciales a partir del:
Contratos Onerosos – Costos de Cumplimiento de un Contrato (Modificaciones a la NIC 37)	1 de enero de 2022
Mejoras anuales a las Normas NIIF 2018-2020	1 de enero de 2022
Propiedad, Planta y Equipos – Ingresos antes del uso previsto (Modificaciones a la NIC 16)	1 de enero de 2022
Clasificación de Pasivos como Corrientes o No Corrientes (Modificaciones a la NIC 1)	1 de enero de 2022
Venta o Aportaciones de Activos entre un Inversor y su Asociada o Negocio Conjunto (Modificaciones a la NIIF 10 y NIC 28)	Fecha efectiva diferida indefinidamente
Referencia al Marco Conceptual (Modificaciones a la NIIF 3)	1 de enero de 2022
Revelaciones de políticas contables (Modificaciones a la NIC 1 y Declaración de Práctica 2 Elaboración de Juicios Relacionados con la Materialidad)	1 de enero de 2023
Definición de estimación contable (Modificaciones a la NIC 8)	1 de enero de 2023
Impuesto diferido relacionados con activos y pasivos que surgen de una única transacción (Modificaciones a la NIC 12)	1 de enero de 2023

La Empresa no ha optado en forma anticipada ninguna norma, interpretación o enmienda que habiendo sido emitida aun no haya entrado en vigencia.

3. CAMBIOS CONTABLES Y EN ESTIMACIONES

a) Cambios contables

Durante el período terminado al 31 de diciembre de 2021, la Empresa ha aplicado los principios de contabilidad de manera uniforme respecto al período 2020, no existiendo cambios contables que puedan afectar significativamente la interpretación de estos estados financieros.

b) Cambios en estimaciones

Durante los períodos cubiertos por estos estados financieros, no han existido cambios en las estimaciones realizadas.

4. EFECTIVO Y EQUIVALENTES AL EFECTIVO

El efectivo y el equivalente a efectivo en el estado de situación financiera clasificado comprenden: caja, cuentas corrientes bancarias, fondos mutuos y depósitos a corto plazo de gran liquidez, que son disponibles con un vencimiento original de tres meses o menor y que están sujetos a un riesgo poco significativo de cambios en su valor.

	31.12.2021	31.12.2020
	M\$	M\$
Caja	19	63
Saldos en bancos	239.982	162.846
Depósitos a plazo (*)	302.472	100.068
Fondos mutuos (**)	<u>1.473.967</u>	<u>1.208.537</u>
Totales	<u>2.016.440</u>	<u>1.471.514</u>

(*) Los depósitos a plazo tienen un vencimiento igual o menor a tres meses desde su fecha de adquisición y devengan el interés pactado. Estos depósitos se encuentran invertidos en el banco, el detalle es el siguiente para cada período:

31 de diciembre de 2021						
Institución	Nombre	Fecha de Vencimiento	Moneda	Inicial M\$	Interés Ganado M\$	Total M\$
Scotiabank	Depósito a plazo	24-01-2022	Pesos	100.868	281	101.149
Scotiabank	Depósito a plazo	14-01-2022	Pesos	200.814	509	<u>201.323</u>
Total depósitos a plazos						<u>302.472</u>

31 de diciembre de 2020						
Institución	Nombre	Fecha de Vencimiento	Moneda	Inicial M\$	Interés Ganado M\$	Total M\$
Scotiabank	Depósito a plazo	22-12-2020	Pesos	100.000	68	<u>100.068</u>
Total depósitos a plazos						<u>100.068</u>

(**) El detalle de los fondos mutuos es el siguiente al 31 de diciembre de 2021 y 2020:



5. DEUDORES COMERCIALES Y OTRAS CUENTAS POR COBRAR

(a) Composición

La composición de los deudores comerciales y otras cuentas por cobrar al 31 de diciembre de 2021 y 2020 es la siguiente:

	31.12.2021	31.12.2020
	M\$	M\$
Deudores comerciales	1.131.353	1.999.978
Convenios rampas por cobrar (*)	965.377	199.160
Clientes por facturar	237.209	166.169
Documentos protestados	10.260	13.686
Cuentas corrientes del personal	399	2.903
Descuentos por aplicar a clientes	(24.236)	(174.022)
Provisión (deterioro) sobre cuentas y documentos por cobrar	<u>(55.667)</u>	<u>(76.399)</u>
Totales	<u>2.264.695</u>	<u>2.131.475</u>

(*)En esta partida se registran las cuentas por cobrar asociados al convenio de administración de rampas de conectividad de la región de los Lagos entre Empormontt y el Ministerio de Transporte y Telecomunicaciones

(b) El detalle por plazo de vencimiento de los saldos netos de deudores comerciales y otras cuentas por cobrar al 31 de diciembre de 2021 y 2020 es el siguiente:

	31.12.2021	31.12.2020
	M\$	M\$
Con vencimiento menor de tres meses	<u>2.264.695</u>	<u>2.131.475</u>
Totales	<u>2.264.695</u>	<u>2.131.475</u>

(c) El siguiente es el detalle de los principales clientes de la empresa:

31 de diciembre de 2021	31.12.2021
	M\$
Servicios Portuarios Reloncavi Ltda.	272.989
Puerto Punta Caullahuapi S.A.	75.263
Vitapro Chile S.A.	72.407
CPT Wellboat S.A.	55.629
ESMAX Distribución SpA	53.575
B&M Agencia Marítima S.A.	51.699
Naviera Austral S.A.	44.907
Muellaje Austral Servicios Mercantiles SpA	42.619
Compañía Naviera Frasal S.A.	31.453
Naviera Travesía S.A.	23.510
Corpesca S.A.	18.807
Servicios Marítimos y Transporte S.A.	17.824
Australis Mar S.A.	17.518
Mowi Chile S.A.	17.119
Otros deudores	<u>336.034</u>
Total	<u>1.131.353</u>

31 de diciembre de 2020

	31.12.2020
	M\$
Subsidio Nacional de Transporte Público	880.545
Servicios Portuarios Reloncaví Ltda.	368.052
B&M Agencia Marítima S.A.	61.856
Portuaria Cabo Froward S.A.	52.246
Salmones Camanchaca S.A.	47.743
Conglomerantes y Cales de Chile S.A.	44.997
Naviera Austral S.A.	43.747
United Chile Export SpA	40.563
Compañía Naviera Frasal S.A.	29.702
A.J. Broom & Cía S.A.C.	29.114
Compañía de Petróleos de Chile Copec S.A.	26.732
ESMAX Distribución SpA	22.801
Mowi Chile S.A.	21.114
Vitapro Chile S.A.	20.345
Otros deudores	<u>310.421</u>
Total	<u>1.999.978</u>

(d) Políticas de deterioro

El deterioro de las partidas por cobrar ha sido determinado de acuerdo con las normas de la NIIF 9, cuya aplicación comenzó a regir a contar del 1 de enero de 2018. Bajo esta norma, la provisión por deterioro estará basada en las pérdidas esperadas en los próximos 12 meses o basada en las pérdidas esperadas durante toda la vida del activo.

La aplicación de esta norma considera en un principio aislar todos los casos específicos de cuentas por cobrar de clientes, cuyo deterioro asociado representa factores individuales.

Adicionalmente, y para el resto de los deudores comerciales corrientes y vencidos, la empresa ha optado por aplicar el método simplificado, definido en la norma, de modo tal que el deterioro se registra siempre en referencia a las pérdidas esperadas durante toda la vida del activo, para lo cual se aplica la siguiente Matriz.

	Tasa de impago
Deuda	
Corriente	1%
Vencida hasta 30 días	2%
Vencida 31 y Hasta 60 días	3%
Vencida 61 y Hasta 90 días	4%
Vencida 91 y Hasta 120 días	5%
Vencida 121 y Hasta 150 días	6%
Vencida 151 y Hasta 180 días	7%
Vencida 181 y Hasta 210 días	8%
Vencida 211 y Hasta 240 días	9%
Vencida 241y Hasta 270 días	10%
Vencida más 270 días	100%

La aplicación del modelo por tramos sobre las cuentas por cobrar a la fecha de aplicación de esta norma no generó diferencias significativas que deban ser ajustadas contra los resultados acumulados.

Al cierre de los períodos comprendidos al 31 de diciembre de 2021 y 2020 no existen deudas en cobranza judicial.

Se presentan a continuación los movimientos de la provisión de incobrables asociadas a los deudores comerciales:

	31.12.2021	31.12.2020
	M\$	M\$
Saldo al inicio del año	76.399	83.710
Aumento (disminución) de provisión	(20.732)	(7.311)
	<u>55.667</u>	<u>76.399</u>
Totales	<u>55.667</u>	<u>76.399</u>

Al 31 de diciembre de 2021 la morosidad de las cuentas por cobrar comerciales presenta una disminución de M\$20.732.

(e) El desglose por moneda de los deudores comerciales y otras cuentas por cobrar es el siguiente:

	31.12.2021	31.12.2020
	M\$	M\$
Pesos chilenos	<u>2.264.695</u>	<u>2.131.475</u>
Totales	<u>2.264.695</u>	<u>2.131.475</u>

6. OTROS ACTIVOS NO FINANCIEROS

La composición de este rubro al 31 de diciembre de 2021 y 2020 es la siguiente:

	31.12.2021	31.12.2020
	M\$	M\$
Seguros anticipados	276.009	161.499
Boletas dadas en garantía (*)	<u>9.000</u>	<u>10.332</u>
Totales	<u>285.009</u>	<u>171.831</u>

(*) Corresponde a boletas en garantía en favor de la Ilustre Municipalidad de Puerto Montt y la Dirección Regional de Vialidad.

Saldo al 31 de diciembre de 2021

Beneficiado	Motivo	Vigencia	M\$
Municipalidad Puerto Montt	Proyecto Eólico	25/06/2022	<u>9.000</u>
Total Boletas en Garantía			<u>9.000</u>
Beneficiado	Motivo	Vigencia	M\$
Dirección Regional de Vialidad Proyecto	Proyecto Eólico	21-01-2021	510
Dirección Regional de Vialidad Proyecto	Proyecto Eólico	21-01-2021	510
Dirección Regional de Vialidad Proyecto	Proyecto Eólico	21-01-2021	312
Municipalidad Puerto Montt	Proyecto Eólico	25-06-2021	<u>9.000</u>
Total Boletas en Garantía			<u>10.332</u>

7. ACTIVOS (PASIVOS) POR IMPUESTOS, CORRIENTES

La composición de este rubro al 31 de diciembre de 2021 y 2020 es la siguiente:

	31.12.2021	31.12.2020
	M\$	M\$
Impuesto a las ganancias:		
Impuestos renta primera categoría	(509.250)	(649.260)
Impuesto renta D.L. 2398	(814.800)	(1.038.816)
Crédito PPM	<u>1.252.453</u>	<u>1.504.199</u>
	(71.597)	(183.877)
Sub total Impuesto a las ganancias Otros impuestos por pagar:		
IVA por pagar y otros impuestos	<u>(142.456)</u>	<u>(285.559)</u>
Total (Pasivo) por impuestos corriente	<u>(214.053)</u>	<u>(469.436)</u>

8. PROPIEDADES, PLANTA Y EQUIPOS

La composición de las propiedades, planta y equipos para los períodos al 31 de diciembre de 2021 y 2020, se detallan a continuación:

(a) Clases de propiedades, planta y equipos, valor bruto

	31.12.2021	31.12.2020
	M\$	M\$
Terrenos	11.938.168	11.938.168
Edificios	365.021	365.021
Obras en ejecución	2.185	-
Instalaciones	10.259.761	10.321.625
Maquinaria, equipos e instalaciones menores	1.212.155	1.316.594
Otros activos (*)	<u>345.206</u>	<u>457.436</u>
Total propiedades, planta y equipos (bruto)	<u>24.122.496</u>	<u>24.398.844</u>

(b) Clases de propiedades, planta y equipos, depreciación acumulada

	31.12.2021	31.12.2020
	M\$	M\$
Edificios	(167.872)	(153.122)
Instalaciones	(6.305.887)	(6.121.655)
Maquinaria, equipos e instalaciones	(677.815)	(793.769)
Otros activos	(218.553)	(260.674)
Total depreciación acumulada	<u>(7.370.127)</u>	<u>(7.329.220)</u>
Total Propiedades, planta y equipos	<u>16.752.369</u>	<u>17.069.624</u>

(*) Considera activo por derecho de uso bajo la modalidad de leasing, cuyo detalle se muestra en Nota 8 d).

(c) Movimiento de Propiedades, planta y equipos

	Edificios		Obras	Maquinarias		Totales	
	Terrenos	(neto)	en curso	equipos e	Otros		
	M\$	M\$	M\$	M\$	M\$	M\$	
Saldo inicial 01.01.2021	11.938.168	211.899	-	4.199.970	522.825	196.762	17.069.624
Reclasificación	-	-	-	-	-	-	-
Adiciones	-	-	2.185	24.390	94.159	18.641	139.375
Bajas (*)	-	-	-	-	(5.861)	-	(5.861)
Gasto por depreciación	-	(14.750)	-	(268.594)	(76.784)	(90.641)	(450.769)
Saldo final 31.12.2021	<u>11.938.168</u>	<u>197.149</u>	<u>2.185</u>	<u>3.955.766</u>	<u>534.339</u>	<u>124.762</u>	<u>16.752.369</u>

	Edificios		Obras	Maquinarias		Totales	
	Terrenos	(neto)	en curso	equipos e	Otros		
	M\$	M\$	M\$	M\$	M\$	M\$	
Saldo inicial 01.01.2020	11.938.168	226.649	-	4.481.319	210.715	168.568	17.025.419
Reclasificación	-	-	-	-	-	-	-
Adiciones	-	-	-	-	-	-	-
Bajas (*)	-	-	-	-	-	-	-
Gasto por depreciación Saldo final 31.12.2020	-	-	-	42.776	369.442	112.841	525.059
	-	(14.750)	-	(324.125)	(57.332)	(84.647)	(480.854)
	<u>11.938.168</u>	<u>211.899</u>	<u>-</u>	<u>4.199.970</u>	<u>522.825</u>	<u>196.762</u>	<u>17.069.624</u>

(*) Corresponde al costo neto de por la venta de camionetas dadas de baja.

(d) Activos por derecho de uso

	Año 2021				Año 2020			
	Sistema Control de acceso	Equipos informáticos	Vehículos	Totales	Sistema Control de acceso	Equipos informáticos	Vehículos	Totales
	M\$	M\$	M\$	M\$	M\$	M\$	M\$	M\$
Derecho de uso del activo	114.090	14.016	95.074	223.180	114.090	12.123	95.074	221.287
Costo habilitación	30.993	-	-	30.993	30.993	-	-	30.993
Valores activos en leasing	145.083	14.016	95.074	254.173	145.083	12.123	95.074	252.280
Depreciación y amortización	(117.429)	(8.418)	(43.576)	(169.423)	(68.511)	(4.378)	(19.807)	(92.696)
Activos en leasing (neto)	<u>27.654</u>	<u>5.598</u>	<u>51.498</u>	<u>84.750</u>	<u>76.572</u>	<u>7.745</u>	<u>75.267</u>	<u>159.584</u>

(e) Información adicional de propiedades, planta y equipos

Al 31 de diciembre de 2021 y 2020, no hay restricciones sobre los bienes de propiedades, plantas y equipos.

9. PROPIEDADES DE INVERSIÓN

Corresponde a un terreno de 84.581 metros cuadrados, ubicado en la ciudad de Puerto Montt, sector Chinquihue Alto Trapén, cuyo objetivo es desarrollar el proyecto de zona extraportuaria, y sobre el cual se mantiene un contrato de arriendo.

Propiedades de inversión	31.12.2021	31.12.2020
	M\$	M\$
Terreno Extra - Puerto	<u>555.767</u>	<u>555.767</u>
Total propiedades de inversión (neto)	<u>555.767</u>	<u>555.767</u>

El arriendo inicial data de un contrato de 1 de mayo de 2013, actualmente es canon de arriendo es M\$700 mensuales.

Al 31 de diciembre de 2021 se ha reconocido en ingresos por arriendos M\$9.700 (M\$9.394 al 31 de diciembre de 2020). Durante el año 2021, no se han efectuado gastos por mantenimientos menores (M\$151 al 31 de diciembre de 2020). La empresa no tiene la obligación de hacer mantenimientos mayores que tengan relación con la operación del arrendador.

El detalle de los pagos futuros del arrendamiento operativo no cancelable, al 31 de diciembre de 2021 y 2020 es el siguiente:

Propiedades de inversión	31.12.2021	31.12.2020
	M\$	M\$
A un año	8.400	8.707
Más de un año	<u>8.400</u>	<u>8.707</u>
Totales	<u>16.800</u>	<u>17.414</u>

El valor razonable de las propiedades de inversión se fundamenta en la tasación técnica económica realizada en agosto de 2018, determinando que el valor equivalente a 31.367,67 Unidades de Fomento. La compañía efectúa este tipo de estudio en la medida que tenga evidencia objetiva de cambios significativos de valor.

	31.12.2021 M\$	31.12.2020 M\$
Propiedades de inversión	<u>965.011</u>	<u>911.869</u>
Totales	<u>965.011</u>	<u>911.869</u>

Para las mediciones del valor razonable, la entidad revela el nivel de jerarquía del valor razonable, en el que están categorizadas las mediciones en su totalidad:

	Año 2021			Año 2020		
	Nivel 1 M\$	Nivel 2 M\$	Nivel 3 M\$	Nivel 1 M\$	Nivel 2 M\$	Nivel 3 M\$
Propiedades de inversión	-	<u>965.011</u>	-	-	<u>911.869</u>	-
Totales	<u>-</u>	<u>965.011</u>	<u>-</u>	<u>-</u>	<u>911.869</u>	<u>-</u>

Al 31 de diciembre de 2021, se efectuó revisión del valor justo de las propiedades de inversión, concluyendo que no existen indicios de deterioro del valor registrado bajo el modelo de costo.

10. INTANGIBLES DISTINTOS DE LA PLUSVALÍA

Al 31 de diciembre de 2021 y 2020, los intangibles registrados corresponden a licencias de sistema de información y programas computacionales.

	31.12.2021 M\$	31.12.2020 M\$
Licencias sistemas informáticos Amortización	<u>37.722</u> <u>(15.716)</u>	<u>18.703</u> <u>(10.595)</u>
Total activos intangibles (neto)	<u>22.006</u>	<u>8.108</u>

11. OTROS ACTIVOS NO FINANCIEROS, NO CORRIENTES

Al 31 de diciembre de 2021 y 2020, la empresa ha registrado como activo los estudios y asesorías que serán recuperables en el proceso de concesión del Puerto como parte del pago inicial del proceso.

	31.12.2021 M\$	31.12.2020 M\$
Estudios y asesoría para licitación	<u>351.096</u>	<u>208.062</u>
Total activos no financieros	<u>351.096</u>	<u>208.062</u>

12. IMPUESTOS DIFERIDOS E IMPUESTO A LAS GANANCIAS

1. Activos y pasivos por impuestos diferidos

La Empresa reconoce de acuerdo con la NIC 12, “Activos y pasivos por impuestos diferidos” por todas las diferencias temporarias deducibles o imponderables en la medida que sea probable que existan rentas líquidas imponderables disponibles contra la cual podrán ser utilizadas las diferencias temporarias.

Los activos y (pasivos) por impuestos diferidos son los siguientes:

	31.12.2021 M\$	31.12.2020 M\$
Provisiones cuentas incobrables	36.184	49.659
Provisión vacaciones y bono vacaciones	65.757	57.552
PGA trabajadores	43.210	39.508
PGA Directores	26.061	33.139
Provisión de gastos	17.703	116.365
Intangibles y otros gastos activados	(242.516)	(140.511)
Propiedades, planta y equipos	<u>(4.227.089)</u>	<u>(4.637.278)</u>
Total pasivos por impuestos diferidos	<u>(4.280.690)</u>	<u>(4.481.566)</u>

2. Información para revelar sobre el gasto por impuesto a las ganancias

Al 31 de diciembre de 2021 y 2020, el gasto por impuesto a las ganancias es el siguiente:

	M\$	M\$
Impuesto renta primera categoría	509.250	649.260
Impuesto renta DL N°2.398	814.800	1.038.816
Efecto por variación de impuestos diferidos	(200.876)	(121.808)
Otros	<u>14.958</u>	<u>-</u>
Total pasivos por impuestos diferidos	<u>1.138.132</u>	<u>1.566.268</u>

3. Conciliación impuesto renta

Al 31 de diciembre de 2021 y 2020 la conciliación del gasto por impuestos a partir del resultado financiero antes de impuestos es la siguiente:

Conciliación de tributación aplicable	31.12.2021		31.12.2020	
	Base imponible M\$	Impuesto tasa 65,0% M\$	Base imponible M\$	Impuesto tasa 65,0% M\$
Utilidad contable antes de impuesto	2.702.112	1.756.373	2.725.123	1.771.330
Otros ajustes por variaciones temporales y permanentes	(951.140)	<u>(618.241)</u>	(315.480)	<u>(205.062)</u>
Gasto por impuestos utilizando tasa efectiva		<u>1.138.132</u>		<u>1.566.268</u>
Tasa efectiva		<u>42%</u>		<u>57%</u>

13. CUENTAS POR PAGAR COMERCIALES Y OTRAS CUENTAS POR PAGAR

Las cuentas por pagar o acreedores comerciales no devengan intereses y normalmente son liquidadas en un período máximo de 30 días. Con respecto a las otras cuentas por pagar no devengan intereses y tienen un período promedio de pago de 30 días. La composición de este rubro al 31 de diciembre de 2021 y 2020 es la siguiente:

	31.12.2021 M\$	31.12.2020 M\$
Acreedores comerciales	177.181	61.119
Retenciones	29.764	331
Honorarios por pagar	18.039	5.145
Provisiones de gastos (*)	46.693	104.882
Otras cuentas por pagar	<u>5.496</u>	<u>1.580</u>
Totales	<u>277.173</u>	<u>173.057</u>

(*) Corresponde a servicios recibidos y que no se habían recibido las facturas por parte de los respectivos proveedores.

El detalle de los principales acreedores comerciales es el siguiente:

	31.12.2021 M\$
Securitas S.A.	91.034
Pedro Hernández Pérez	21.152
Nextime Software S.A.	12.456
Servicios Acuícolas Víctor H. González	10.353
Doppler SpA	5.373
Esmeg Ltda.	2.506
Compañía Nacional de Teléfonos Telefónica del Sur	1.870
Huro Transporte	3.585
Otros acreedores	<u>28.852</u>
Totales	<u>177.181</u>
	31.12.2020 M\$
Agrogestión Vitra Ltda.	13.696
Securitas S.A.	9.443
Administradora Chile Comercial Ltda.	5.524
Doppler SpA	5.373
Rexin S.A.	2.893
Consultoría Componente Humano	2.570
Claudio Antonio Ortiz Meneses Consultorías Marítimas	2.000
Manpower Empresa de Servicios Transitorios Ltda.	1.738
Otros acreedores	<u>17.882</u>
Totales	<u>61.119</u>

Los gastos provisionados corresponden los servicios prestados por los siguientes proveedores:

	31.12.2021 M\$
Energía eléctrica	14.908
Agua potable	2.950
Manteniones infraestructura	4.725
Asesorías administrativas	7.157
Servicios de comunicaciones	4.596
Servicio de contratación personal transitorios	2.809
Capacitación	4.636
Servicio de aseo	1.800
Otros gastos varios	<u>3.112</u>
Totales	<u>46.693</u>



	31.12.2020
	M\$
Mantenciones infraestructura	59.751
Energía eléctrica	13.090
Asesorías profesionales de mantención	5.271
Servicios de comunicaciones	3.939
Consultoría auditoría interna	3.920
Consultoría encuesta de satisfacción rampas	3.500
Servicios de seguridad	3.076
Servicios sanitarios	2.970
Otros gastos varios	9.365
	104.882
Totales	104.882

14. PASIVOS POR ARRENDAMIENTOS CORRIENTES Y NO CORRIENTES

La empresa ha suscrito tres contratos de arriendos por activos necesarios para su operación, los cuales fueron registrados de acuerdo con la norma IFRS 16, dentro del rubro otros activos detallados en la nota (8) Propiedades, planta y equipos.

El detalle de los pasivos relacionados con estos contratos es el siguiente:

	Año 2021				Año 2020			
	Sistema Control de acceso M\$	Equipos informáticos M\$	Vehículos M\$	Totales M\$	Sistema Control de acceso M\$	Equipos informáticos M\$	Vehículos M\$	Totales M\$
Cuenta por pagar corriente	41.548	5.739	28.822	76.109	49.918	4.794	27.036	81.748
Costo financiero diferido	(3.816)	(323)	(2.414)	(6.553)	(13.238)	(733)	(3.502)	(17.473)
Total pasivo neto leasing corriente	37.732	5.416	26.408	69.556	36.680	4.061	23.534	64.275
Cuentas por pagar no corriente	-	-	35.067	35.067	41.548	4.395	59.928	105.871
Costo financiero diferido	-	-	(1.056)	(1.056)	(3.816)	(242)	(3.255)	(7.313)
Total pasivo neto leasing no corriente	-	-	34.011	34.011	37.732	4.153	56.673	98.558
Total pasivo neto leasing	37.732	5.416	60.419	103.567	74.412	8.214	80.207	162.833

15. PROVISIÓN POR BENEFICIOS A LOS EMPLEADOS

El detalle de la provisión por beneficios a los empleados corrientes es el siguiente al 31 de diciembre de 2021 y 2020:

	31.12.2021	31.12.2020
	M\$	M\$
PGA Directores	40.095	50.984
PGA trabajadores	66.478	60.781
Provisión de vacaciones	71.356	60.711
Bono vacaciones del personal	29.808	27.831
Indemnizaciones años de servicios por finiquitos	3.000	32.000
	210.737	232.307
Totales	210.737	232.307

Los movimientos para las provisiones del personal, al 31 de diciembre de 2021 y 2020 son los siguientes:

	PGA Directores M\$	PGA trabajadores M\$	Provisión de vacaciones M\$	Bono vacaciones del personal M\$	Indemnización años de acceso servicios M\$	Totales M\$
Saldo inicial al 1 de enero de 2021	50.984	60.781	60.711	27.831	32.000	232.307
Adiciones	40.095	66.478	29.684	24.716	3.000	163.973
Provisión utilizada	(50.984)	(60.781)	(19.039)	(22.739)	(32.000)	(185.543)
Saldo al 31 de diciembre de 2021	40.095	66.478	71.356	29.808	3.000	210.737
Saldo inicial al 1 de enero de 2020	37.503	58.610	54.043	23.578	22.000	195.734
Adiciones	38.615	63.036	19.279	29.877	32.000	182.807
Provisión utilizada	(25.134)	(60.865)	(12.611)	(25.624)	(22.000)	(146.234)
Saldo al 31 de diciembre de 2021	50.984	60.781	60.711	27.831	32.000	232.307

16. PATRIMONIO

Capital pagado

El saldo del capital al 31 de diciembre de 2021 y 2020 es el siguiente:

	31.12.2021	31.12.2020
	M\$	M\$
Capital pagado	10.864.151	10.864.151
Totales	10.864.151	10.864.151

Otras reservas

El monto corresponde, conforme lo establecido en Oficio Circular N°456 de la Comisión para el Mercado Financiero, a la revalorización por corrección monetaria acumulada del ejercicio 2010 del capital pagado.

El saldo al 31 de diciembre de 2021 y 2020 es el siguiente:

	31.12.2021	31.12.2020
	M\$	M\$
Otras reservas	3.585.782	3.585.782
Totales	3.585.782	3.585.782

Ganancias acumuladas

El saldo de las ganancias acumuladas al 31 de diciembre de 2021 y 2020 es el siguiente:

	31.12.2021	31.12.2020
	M\$	M\$
Utilidades acumuladas	1.647.249	2.488.394
Utilidad del período	1.563.980	1.158.855
Distribución de utilidades (*)	(500.000)	(2.000.000)
Total ganancias acumuladas	2.711.229	1.647.249

(*) La Empresa cumple un plan de distribución de utilidades conforme a la aplicación de los decretos emitidos por la Dirección de Presupuesto. Para el año 2021 de acuerdo con el decreto exento 129 del 16 de abril de 2021. El año 2020 el decreto exento N°169 de fecha 11 de junio de 2020, totalmente tramitado con fecha 23 de junio de 2020 fijó el programa de traspasos y/o anticipos utilidades según el Artículo N°29 del D.L. N°1.263, de 1975.

17. PARTES RELACIONADAS

En cuanto a las transacciones con partes relacionadas, de acuerdo con lo establecido con la NIC 24 “Información a revelar sobre partes relacionadas”, podemos indicar que Empresa Portuaria Puerto Montt es administrada por un Directorio compuesto por tres miembros.

Directorio

Con fecha 21 de junio de 2018, el Sistema de Empresa Públicas ha renovado la composición del Directorio, quedando constituido por:

1. Señora Josefina Montenegro Araneda, a quien se designa como Presidenta desde el 21 de junio de 2018 hasta el 1° de octubre de 2019, en reemplazo y en las mismas condiciones en que se desempeñaba el señor Andrés Rengifo B.

2. Señor Fernando Amenábar Morales, a quien se designa como Director desde el 21 de junio de 2018 hasta el 1° de octubre de 2021, en reemplazo y en las mismas condiciones en que se desempeñaba el señor René Morales M.

3. Señora Marisol Turres Figueroa, a quien se designa como Directora desde el 21 de junio de 2018 hasta el 1° de octubre de 2021, en reemplazo y en las mismas condiciones en que se desempeñaba la señora Carolina Squella Urquiza.

Con fecha 01 de agosto de 2019, dejó su cargo de Presidenta y Directora de Empresa Portuaria Puerto Montt la señora Josefina Montenegro Araneda, en su rol de Presidente asume don Fernando Amenábar Morales, y como nueva Directora a contar del 02 de agosto de 2019 asume la señora Patricia Palacios Mackay.

Retribución del Directorio

De acuerdo con el Artículo N°33 de la Ley N°19.542, los integrantes del Directorio perciben una dieta en pesos equivalente a 8 unidades tributarias mensuales por cada sesión a que asistan, con un máximo de 16 unidades tributarias mensuales. Quien Presida el Directorio, o lo subrogue percibe igual dieta aumentada en un 100%.

Sin perjuicio de lo anterior, los Directores podrán, además, percibir ingresos asociados al cumplimiento de metas establecidas en el “Plan de Gestión Anual”, los que en ningún caso pueden exceder el 100% de su dieta anual.

Al 31 de diciembre de 2021 y 2020 se han cursado pagos por remuneraciones adicionales correspondiente al plan de gestión anual 2020 y 2019.

A continuación, se detallan las retribuciones del Directorio al 31 de diciembre de 2021 y 2020:

Nombre	Cargo	Período de desempeño	Dieta por asistencia UTM		Ingresos adicionales UTM	
			31-12-2021	31-12-2020	31-12-2021	31-12-2020
Fernando Amenabar Morales	Presidente	01-08-2019 01-10-2021	384	364,8	335,23	272
Josefina Montenegro Araneda	Expresidenta	21-06-2018 01-08-2019	-	-	-	224
Marisol Turres Figueroa	Vicepresidenta	21-06-2018 01-10-2021	192	182,4	167,62	192
Patricia Palacios Mackay	Directora	02-08-2019 01-10-2021	192	182,4	167,62	80
Total UTM			768	729,6	670,47	768

Retribución del personal clave de la Gerencia

El personal clave de la Empresa al 31 de diciembre del 2021 está compuesto por las siguientes personas:

Nombre	Cargo
Alex Winkler	Gerente General
Edmundo Silva Martel	Gerente Operaciones
Alejandro González Fuenzalida	Gerente Administración y Finanzas
Diego Vicencio Torres	Gerente Comercial

Las remuneraciones recibidas por el personal clave de Empresa Portuaria Puerto Montt ascienden a M\$298.920 al 31 de diciembre de 2021 (M\$295.486 al 31 de diciembre de 2020).

Distribución del personal de la Empresa

La distribución del personal de la Empresa es el siguiente:

	Cantidad de personas	
	2021	2020
	M\$	M\$
Gerentes y ejecutivos	4	4
Profesionales y técnicos	37	36
Totales	41	40

18. INGRESOS Y GASTOS

(a) El detalle de los ingresos ordinarios al 31 de diciembre de 2021 y 2020, es el siguiente:

	31.12.2021	31.12.2020
	M\$	M\$
Uso de muelle	3.302.080	3.002.492
Arriendos	108.357	77.604
Acopio y almacenamiento	772.072	689.985
Ingresos por Convenio de Rampa	965.377	939.316
Ingresos de Rampas comerciales	103.876	201.196
Romaneos	86.824	74.351
Venta suministros básicos	216.010	148.288
Uso escala y Muelle de Pasajeros	82.810	516.121
Transferencia de Smolt	582.168	414.115
Uso de área y explanada	310.510	325.852
Tarifa uso Puerto	110.650	135.473
Otros servicios	101.902	80.774
Totales	6.742.636	6.605.567

(b) El detalle de los gastos por beneficios a los empleados en los períodos de 31 de diciembre de 2021 y 2020, es el siguiente:

	31.12.2021	31.12.2020
	M\$	M\$
Remuneración	1.081.675	1.035.719
Textiles	18.423	8.631
Indemnización por años de servicios	15.559	29.837
Totales	1.115.657	1.074.187

(c) El detalle de los gastos por depreciación y amortización de los períodos acumulados al 31 de diciembre de 2021 y 2020, es el siguiente:

	31.12.2021	31.12.2020
	M\$	M\$
Depreciación	450.769	480.855
Amortización	5.121	5.121
Totales	455.890	485.976

(d) El detalle de los otros gastos por naturaleza de los períodos acumulados de 31 de diciembre de 2021 y 2020, es el siguiente:

	31.12.2021	31.12.2020
	M\$	M\$
Estudios y asesorías	53.423	56.475
Honorarios	57.155	32.376
Contribuciones y patentes	353.657	345.073
Contratos portuarios	1.009.646	939.111
Mantenciones, reparaciones y materiales	183.650	172.037
Consumos básicos	192.873	190.940
Gasto Directorio	97.604	89.435
Comisiones de servicios	9.315	10.931
Seguros operaciones	242.236	240.287
Otros gastos varios	298.710	268.857
Totales	2.498.269	2.345.522

Totales

(e) Otras Ganancias o pérdidas, el detalle es el siguiente

	31.12.2021	31.12.2020
	M\$	M\$
Ingreso por venta de activos	21.474	-
Menor ingreso rampa 2020 y otros ingresos	(1.787)	14.475
Totales	19.687	14.475

(f) El rubro ingresos y costos financieros se registran al 31 de diciembre de 2021 y 2020, el resultado de las operaciones de inversión en fondos mutuos y depósitos a plazo, y los costos asociados a la mantención de las cuentas corrientes bancarias, servicios comercio electrónico y los intereses implícitos leasing

	31.12.2021	31.12.2020
	M\$	M\$
Intereses ganados en FFMM y Dap	22.430	24.331
Ingresos financieros totales	22.430	24.331
Intereses por operaciones leasing	(21.962)	(24.382)
Costos bancarios y comercio electrónico	(3.585)	(2.711)
Costos financieros totales	(25.547)	(27.093)

(g) Otros ingresos (egresos) fuera de operación y resultados por reajustes de activos y pasivos, cuyo detalle es:

	31.12.2021	31.12.2020
	M\$	M\$
Multas recibidas	(13.577)	-
Costo activos vendidos	(5.854)	-
Otros ingresos (egresos) fuera de operación	(19.431)	-
Validación con EERR	(19.431)	-
Reajuste por impuesto a la renta	32.153	13.528
Resultados por unidades de reajuste	32.153	13.528

19. CAUCIONES OBTENIDAS DE TERCEROS

La Empresa tiene garantías recibida principalmente de clientes o prestadores de servicios a largo plazo para garantizar el cumplimiento de contratos.

Cauciones vigentes al 31 de diciembre de 2021

Razón Social	Tipo Garantía	Vencimiento	Moneda origen	Monto M\$
Adm. de Navas Humboldt Ltda.	Boleta de Garantía	Indefinido	Peso	500
Exportadora Los Fiordos	Boleta de Garantía	Indefinido	Peso	300
Naviera Austral S.A.	Boleta de Garantía	Indefinido	Peso	1.500
Salmones Aysén S.A.	Vale Vista	Indefinido	Peso	2.000
Servicios Marítimos y Transporte S.A.	Vale Vista	Indefinido	Peso	300
Servicios Portuarios Reloncaví Ltda.	Boleta de Garantía	Indefinido	Peso	1.000
Sociedad René Vergara y Cía. Ltda.	Vale Vista	Indefinido	Peso	3.000
Transportes Marítimos Chiloé Aysén S.A.	Boleta de Garantía	Indefinido	UF	687
Transportes y Servicios Salmek S.A.	Boleta de Garantía	Indefinido	Peso	100
Forestal del Sur	Boleta de Garantía	19-05-2022	UF	30.589
Blauwal SpA	Boleta de Garantía	31-05-2022	Peso	10.777
Servicios Portuarios Reloncaví Ltda.	Boleta de Garantía	28-02-2022	Peso	38.000
Telefónica del Sur S.A.	Boleta de Garantía	03-07-2023	UF	6.741
South Andes Capital Ase Financiera SpA	Boleta de Garantía	31-03-2022	UF	11.157
Recursos Portuarios y Estibas Ltda.	Boleta de Garantía	02-11-2022	Peso	5.000
Compañía de Petróleos de Chile Copec S.A.	Boleta de Garantía	31-10-2022	Peso	100
Compañía de Petróleos de Chile Copec S.A.	Boleta de Garantía	31-10-2022	Peso	100
Compañía de Petróleos de Chile Copec S.A.	Boleta de Garantía	31-10-2022	Peso	100
Compañía de Petróleos de Chile Copec S.A.	Boleta de Garantía	31-10-2022	Peso	2.500
Compañía de Petróleos de Chile Copec S.A.	Boleta de Garantía	31-10-2022	Peso	2.500
BAU SpA	Boleta de Garantía	31-01-2023	UF	6.601
Securitas S.A.	Boleta de Garantía	02-05-2022	Peso	68.094
Nexttime Software S.A.	Boleta de Garantía	30-11-2022	UF	3.930
R Steward y Cía. Ltda.	Boleta de Garantía	28-08-2022	Peso	450
Total				196.026

Cauciones vigentes al 31 de diciembre 2020

Razón Social	Tipo Garantía	Vencimiento	Moneda origen	Monto M\$
Administradora de Navas Humboldt Ltda.	Boleta de Garantía	Indefinido	Peso	500
Compañía de Petróleos de Chile Copec S.A.	Boleta de Garantía	04-01-2021	Peso	5.300
Corpesca	Boleta de Garantía	31-12-2020	Peso	15.000
Exportadora los Fiordos	Boleta de Garantía	Indefinido	Peso	300
Naviera Austral S.A.	Boleta de Garantía	Indefinido	Peso	1.500
R Steward y Cía. Ltda.	Boleta de Garantía	28-08-2021	Peso	450
Salmones Aysén S.A.	Vale Vista	Indefinido	Peso	2.000
Securitas S.A.	Boleta de Garantía	01-10-2020	Peso	68.094
Servicios Marítimos y Transporte S.A.	Vale Vista	Indefinido	Peso	300
Servicios Portuarios Reloncaví Ltda.	Boleta de Garantía	Indefinido	Peso	1.000
Servicios Portuarios Reloncaví Ltda.	Boleta de Garantía	01-03-2021	Peso	38.000
Sociedad René Vergara y Cía. Ltda.	Vale Vista	Indefinido	Peso	3.000
Transportes Marítimos Chiloé Aysén S.A.	Boleta de Garantía	Indefinido	UF	644
South Andes Capital Asesoría Financiera SpA	Boleta de Garantía	30-04-2021	UF	10.465
Transportes Marítimos Chiloé Aysén S.A.	Boleta de Garantía	Indefinido	UF	635
Transportes y Servicios Salmek S.A.	Boleta de Garantía	Indefinido	Peso	100
Telefónica del Sur	Boleta de Garantía	07-03-2023	Peso	6.323
Nexttime Software S.A.	Boleta de Garantía	30-11-2021	Peso	3.686
Recursos Portuarios y Estibas Ltda.	Boleta de Garantía	02-11-2021	Peso	5.000
Manpower Ltda.	Boleta de Garantía	02-08-2021	Peso	800
Rodrigo Errázuriz Arquitectura SpA	Boleta de Garantía	10-12-2021	UF	3.779
Trabajos Marítimos Oxxean	Boleta de Garantía	11-01-2021	Peso	6.743
Total				173.619



20. SANCIONES

Al 31 de diciembre de 2021 la empresa fue notificada por el Servicio Nacional de Aduana de una multa por infracción aduanera artículo N°176 letra A) de la Ordenanza de Aduana, concretada en el giro N°1946583 de fecha 19-02-2021 por M\$76. Con fecha 31 de marzo se notifica de la aplicación de una sanción administrativa de acuerdo con la resolución exenta 458/18-02-2021, por un monto de M\$13.387, la que se resuelve en el giro N°1960745 de fecha 15 de abril 2021.

Al 31 de diciembre de 2020 la empresa no ha sido notificada de sanciones o multas por ninguna entidad fiscalizadora.

21. MEDIO AMBIENTE

En consideración a la Circular de la C.M.F.(Ex SVS) N°1.901 de fecha 30 de octubre de 2008, que imparte instrucciones sobre información adicional que deberán contener los estados financieros, que dice relación con el cumplimiento de ordenanzas y Leyes relativas a procesos e instalaciones industriales y cualquier otro que pudiera afectar en forma directa a la protección del medio ambiente, señalando además los desembolsos que para estos efectos se encuentren comprometidos a futuro y las fechas estimadas, en que estos serán efectuados.

Al 31 de diciembre de 2021 y 2020, la empresa no ha efectuado gastos por este concepto.

22. GESTIÓN DEL RIESGO FINANCIERO

La estrategia de Gestión de Riesgos está orientada a resguardar los principios de estabilidad y sustentabilidad de la Empresa, eliminando o mitigando las variables de incertidumbre que la afectan o puedan afectar.

Gestionar integralmente los riesgos supone identificar, medir, analizar, mitigar y controlar los distintos riesgos incurridos por Empresa Portuaria Puerto Montt, así como estimar el impacto en la posición de esta, su seguimiento y control en el tiempo.

Las directrices principales, contenidas en esta política, se pueden resumir en:

(a) La gestión de los riesgos debe ser fundamentalmente proactiva, orientándose también al mediano y largo plazo y teniendo en cuenta los escenarios posibles en un entorno cada vez más globalizado.

(b) Con carácter general, la gestión de riesgos debe realizarse con criterios de coherencia entre la importancia del riesgo (probabilidad/impacto), y la inversión y medios necesarios para reducirlo.

En este contexto cabe mencionar la realización de tareas encomendadas por el Consejo de Auditoría Interna General de Gobierno, orientadas hacia la identificación y a la definición de un plan de tratamiento de riesgos financieros y operativos, así como también al establecimiento de un Programa de Auditoría Interna que se aplica periódicamente mediante empresas externas independientes.

a) Riesgo de mercado

Son los riesgos de carácter estratégico debido a factores externos e internos de la Empresa tales como el ciclo económico, nivel de competencia, patrones de demanda, estructura y tácticas de la industria y cambios en la regulación. También dentro de esta categoría están los riesgos provenientes de la gestión de proyectos, fallas en equipos e infraestructura y mantención de ella.

Para el monitoreo y gestión de estos riesgos, el gobierno corporativo de Empormontt ha constituido un comité riesgos, el cual estos compuestos por un representante del Directorio y su alta Gerencia. En forma periódica se analiza la relación de los clientes, la demanda de nuevos servicios y nichos de mercados que a través de la gerencia comercial pueden ser abordados por la empresa, de forma tal que la competitividad de la empresa se mantenga en niveles operacionales que permitan la continuidad en el tiempo.

b) Riesgo financiero

Las políticas de administración de riesgo de Empresa Portuaria Puerto Montt son establecidas con el objeto de identificar y analizar los riesgos enfrentados por la Empresa, fijar límites y controles de riesgo adecuados. Para monitorear este riesgo, el Directorio cuenta con el comité de auditoría, quién a través de la función de auditoría interna en forma permanente evalúa los controles, procedimientos y criterios aplicados de acuerdo con el marco normativo de las Normas Internacionales de Contabilidad, Normativa de Contabilidad Pública, Normativa del Sistema de Empresas Públicas (SEP) y Normativa Interna de la Empresa. Además, trimestralmente la empresa está expuesta a revisiones de los auditores externos para reportar a la Comisión para el Mercado Financieros, y reporta estados trimestrales a la Contraloría General de la República.

Los principales riesgos financieros que Empresa Portuaria Puerto Montt ha iden-

tificado son los siguientes:

c) Riesgo de crédito

El riesgo de crédito consiste en que la contrapartida de un contrato incumpla sus obligaciones contractuales, por lo tanto, Empormontt se vería imposibilitada de recaudar cuentas por cobrar pendientes, ocasionando una pérdida económica para Empresa Portuaria Puerto Montt.

Empresa Portuaria Puerto Montt administra las exposiciones a este riesgo mediante el monitoreo constante y proactivo de la cobranza a clientes, la solicitud de garantías efectivas para aquellos clientes de mayor riesgo crediticio y la solicitud de pago contado de los servicios para aquellos que no entregan garantías crediticias.

Al 31 de diciembre de 2021 la empresa ha constituido una provisión por incobrables por M\$55.667

d) Riesgo de liquidez

Este riesgo se origina en la posibilidad de que Empresa Portuaria Puerto Montt tenga la incapacidad de poder cumplir con sus obligaciones financieras a consecuencia de la falta de fondos.

Las políticas en este aspecto buscan el objetivo de resguardar y asegurar que Empresa Portuaria Puerto Montt cuente con los fondos necesarios para el oportuno y adecuado cumplimiento de los compromisos que se han asumido con anterioridad.

Para asegurar la liquidez de la Empresa, la administración del flujo de caja se realiza bajo parámetros conservadores. Las políticas en este aspecto buscan el objetivo de resguardar y asegurar que la Empresa cuente con un capital de trabajo adecuado para el oportuno cumplimiento de los compromisos que se han asumido con anterioridad.

Como parte de la gestión de los riesgos asociados a liquidez de corto plazo se construye en forma diaria, semanal y mensual el flujo de caja proyectado, teniendo como base datos reales que permiten detectar con antelación posibles problemas de liquidez. Para gestionar el equilibrio financiero a largo plazo se construye mensualmente una proyección del flujo de caja bajo criterios conservadores de crecimiento de las cargas movilizadas y proyección de las varia-

bles macroeconómicas.

e) Riesgos operacionales

Riesgos operacionales y de activo fijo

La totalidad de los activos inmovilizados y riesgos operacionales de la Empresa se encuentran cubiertos de los riesgos operativos mediante la contratación de pólizas de seguros adecuados a estos riesgos.

Riesgos de factores medioambientales

Las operaciones de Empresa Portuaria Puerto Montt están reguladas por normas medioambientales. Empresa Portuaria Puerto Montt se ha caracterizado por tener una base sólida de sustentación de su gestión empresarial, lo anterior le ha permitido adaptarse a los cambios de la legislación ambiental aplicable, de modo que el impacto en sus operaciones se encuadre dentro de dichas normas. La operatividad de las instalaciones portuarias cuenta con las medidas de resguardo necesarias tanto para cumplir con las normas vigentes como para el cuidado de las personas que laboran en el recinto portuario y la ciudadanía.

Empresa Portuaria Puerto Montt a través del cumplimiento de su política ambiental y el monitoreo constante de los objetivos ambientales.

Control interno

Empresa Portuaria Puerto Montt cuenta con mecanismos de control interno, controles de gestión de riesgos, controles de gestión económico-financiera, para asegurar que las operaciones se realicen en concordancia con las políticas, normas y procedimientos establecidos internamente.

Riesgo Covid 19

En el contexto de la pandemia Covid 19, la empresa ha resentido sus ingresos provenientes de la atención de cruceros de turismo internacional, el año 2021 y 2020 se ha registrado ingresos por 13,7 y 447,4 millones de pesos, respectivamente. La empresa, estima que la recuperación de la industria de cruceros a los niveles operacionales del año 2019 aun es incierta y se hará un monitoreo de la evolución de la actividad en forma permanente.

23. CONTINGENCIAS Y RESTRICCIONES

a) Garantías directas e indirectas

La Empresa al 31 de diciembre de 2021 ha tomado una boleta en garantía a favor de la Ilustre Municipalidad de Puerto Montt, tal como se describe en la nota 6.

b) Contingencias por juicios

1. Rol C-363-2014, caratulada “Aguayo Téllez Emelina con Empresa Portuaria Puerto Montt”
2° Juzgado Civil de Puerto Montt.
Causa: Fallecimiento de tercero en camión de transporte de ganado el 26 de julio de 2013.

Monto: \$500 millones.

Estado: Con fecha 30 de diciembre de 2021 se dictó sentencia definitiva de primera instancia, la que no ha sido notificada a las partes.

Defensa: Estudio Jurídico Ríos, Ramdohr y García.

2. Rol C-1510-2017, caratulada “Aguayo Téllez Emelina con Empresa Portuaria Puerto Montt”

1° Juzgado Civil de Puerto Montt.

Causa: Fallecimiento de tercero en camión de transporte de ganado el 26 de julio de 2013.

Monto: \$200 millones.

Defensa: Estudio Jurídico Ríos, Ramdohr y García.

Estado: 8 de abril de 2019: Sentencia rechazó la demanda.

2 de febrero de 2021: Corte de Apelaciones desestimó apelación y casación.

Demandada dedujo recurso de casación forma y fondo para ante la Corte Suprema.

Habiéndose producido los alegatos y existiendo acuerdo, mediante resolución de 17 de diciembre de 2021, se citó a una audiencia de conciliación para el día 9 de febrero de 2022. (Libro Civil 11.415-2021).

3. Causa: Rol C-4692-2020, caratulada “Germán Castillo E.I.R.L con Empresa Portuaria Puerto Montt”. 2° Juzgado Civil de Puerto Montt
Indemnización de perjuicios derivada de responsabilidad civil extracontractual
Monto: \$860.674.872.
Defensa: Rodrigo Kauak.

Estado: Causa en etapa de discusión. Última presentación de 20 de noviembre pasado, demandada dedujo excepción de prescripción y contestó demanda subsidiariamente.

4. Causa: “Moraga Castillo, Ramón con Empresa Portuaria Puerto Montt”, RIT O-505-2021, Juzgado del Trabajo de Puerto Montt

Demanda por despido injustificado y cobro de prestaciones laborales

Monto: \$8.500.000.

Defensa: Pablo Suckel.

Estado: Con fecha 27 de enero de 2022 las partes celebraron un avenimiento por la suma de \$3 millones. Causa terminada.

5. Causa: “Empormontt con Marítima Canal de Chacao SpA”, ROL C-3.705-2021, 1° Juzgado Civil de Puerto Montt

Demanda por cobro de pesos en juicio ordinario de menor cuantía.

Monto: \$ 2.298.410

Defensa: Rodrigo Kauak.

Estado: Demanda notificada. A la espera de que se fijen los puntos de prueba.

6. Causa: “Empormontt con Transportes Antarctic Cargo SpA”, ROL C-1.579-2021
Juzgado de Letras de Puerto Varas.

Demanda por cobro de pesos en juicio ordinario de menor cuantía.

Monto: \$ 10.869.440

Defensa: Rodrigo Kauak.

Estado: Demanda aún no notificada, se está buscando domicilio.

La Administración de la Compañía en conjunto con sus asesores legales, consideran que el estado actual de las causas no permite estimar provisiones para cubrir eventuales desenlaces desfavorables para la Entidad.

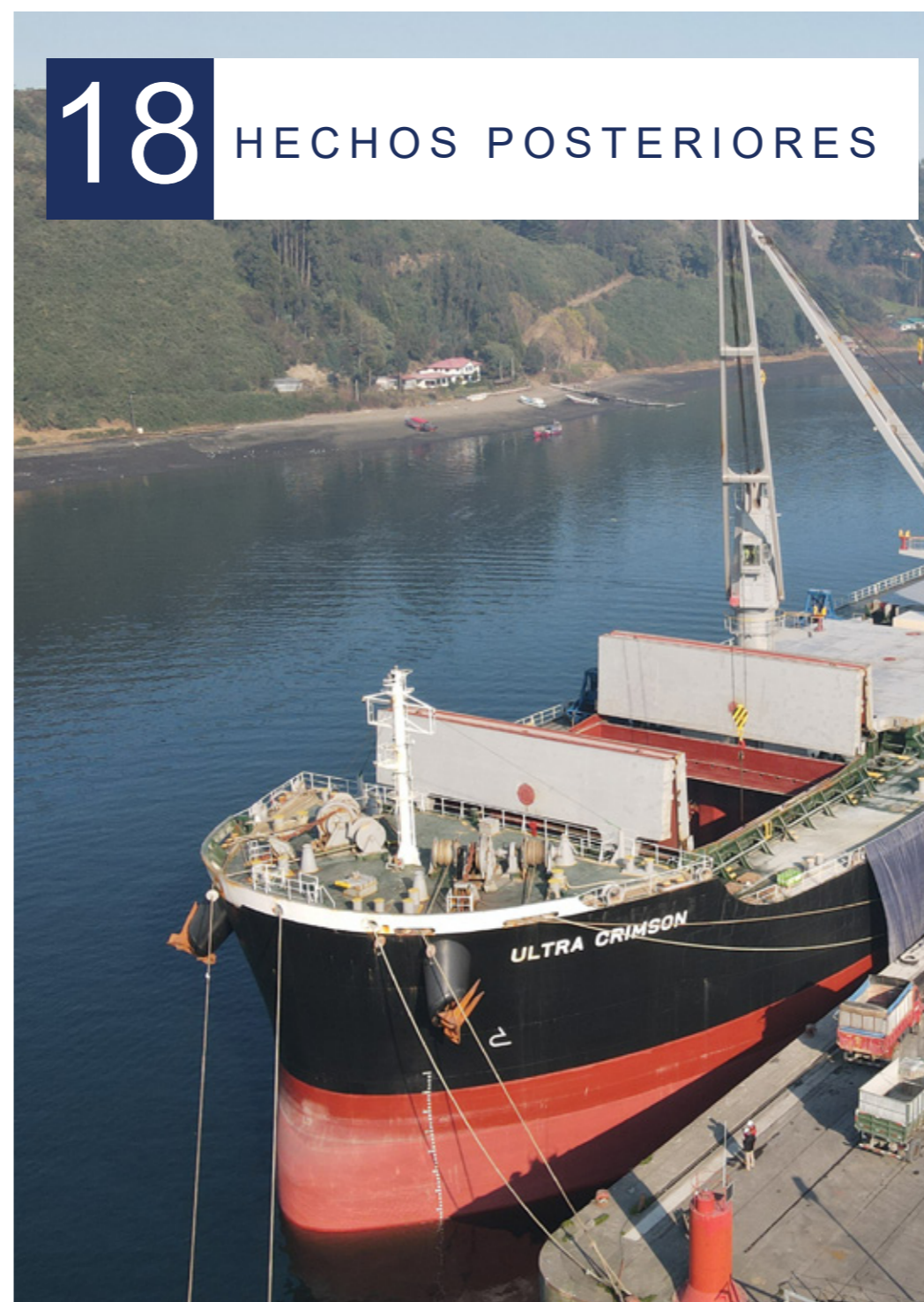

18 HECHOS POSTERIORES

Entre el 1 de enero de 2021 y la fecha de emisión de los presentes estados financieros, no han ocurrido hechos significativos de carácter financiero u otra índole, que pudieran afectar la adecuada presentación y/o interpretación de éstos.



19 DECLARACIÓN DE VERACIDAD

Los Directores y Gerente General de EMPORMONTT, firmantes de esta declaración, se hacen responsables respecto a la veracidad de toda la información de esta Memoria Anual 2021.

Presidente Directorio
Fernando Amenábar

Vicepresidenta Directorio
Marisol Turres

Directora
Patricia Palacios

Gerente General
Alex Winkler



EMPRESA PORTUARIA PUERTO MONTT
EMPORMONTT
Conectados contigo

 @empormontt
 @Empormontt
 @Empormontt1